



Autónoma
Universidad Autónoma del Perú

**FACULTAD DE CIENCIAS DE GESTIÓN
ESCUELA PROFESIONAL DE CONTABILIDAD**

TESIS

EL RÉGIMEN MYPE TRIBUTARIO Y SU INCIDENCIA EN LOS
RESULTADOS ECONÓMICOS FINANCIEROS EN LA EMPRESA
INVERSIONES ENTREPANES S.A.C. DEL DISTRITO SAN JUAN DE
MIRAFLORES, LIMA - 2019

**PARA OPTAR EL TÍTULO DE
CONTADOR PÚBLICO**

AUTORES

ALEXANDER TEOFILO QUISPE QUINTANA
MARILUZ RAMIREZ EUGENIO

ASESOR

MG. CPC DAVID DE LA CRUZ MONTOYA

LÍNEA DE INVESTIGACIÓN

TRIBUTACIÓN

LIMA, PERÚ, DICIEMBRE DE 2019

DEDICATORIA

A mis padres, Felix Quispe y Ana Quintana quienes me apoyaron incondicional en toda la carrera y guiándome siempre por el buen camino.

Alexander

A mis padres y amigos por apoyo incondicional y psicológico que me brindaron durante toda mi etapa universitaria y a Dios por las fuerzas para salir adelante.

Mariluz

AGRADECIMIENTOS

A nuestro profesor de tesis Mg. CPC. David De la Cruz Montoya, quien con su gran inteligencia, tolerancia y buen ánimo nos ha permitido concluir con mucho éxito la presente investigación.

A la empresa Inversiones Entrepanes S.A.C., por consentirnos desarrollar la investigación dentro de la empresa.

A la Universidad Autónoma del Perú por formarnos y dotarnos de conocimientos para ser excelentes profesionales.

ÍNDICE

DEDICATORIA

AGRADECIMIENTOS

RESUMEN

ABSTRACT

INTRODUCCIÓN

CAPÍTULO I: PROBLEMA DE INVESTIGACIÓN

1.1 Realidad problemática	12
1.2 Justificación e importancia de la investigación.....	17
1.3 Objetivos de la investigación: general y específicos	18
1.4 Limitaciones de la investigación.....	19

CAPÍTULO II: MARCO TEÓRICO

2.1 Antecedentes de estudios.....	21
2.2 Desarrollo de la temática correspondiente al tema investigado	28
2.3 Definición conceptual de la terminología empleada	36

CAPÍTULO III: MARCO METODOLÓGICO

3.1 Tipo y diseño de investigación	41
3.2 Población y muestra.....	42
3.3 Hipótesis	42
3.4 Variables – Operacionalización.....	43
3.5 Métodos y técnicas de investigación.....	45
3.6 Análisis estadísticos e interpretación de los datos	46

CAPÍTULO IV: ANÁLISIS E INTERPRETACIÓN DE DATOS

4.1 Análisis de fiabilidad de las variables.....	49
4.2 Resultados descriptivos de dimensiones con la variable	51
4.3 Resultados descriptivos de las dimensiones.....	53
4.4 Resultados inferenciales	59

CAPÍTULO V: DISCUSIONES, CONCLUSIONES Y RECOMENDACIONES

5.1 Discusiones.....	65
5.2 Conclusiones	68
5.3 Recomendaciones	69

REFERENCIAS

ANEXOS

LISTA DE TABLAS

Tabla 1	Requisitos para pertenecer al régimen MYPE tributario
Tabla 2	Requisitos para el acogimiento al régimen MYPE tributario
Tabla 3	Requisitos de los sujetos obligados a ingresar al régimen general
Tabla 4	Libros contables de contribuyentes: Régimen MYPE tributario
Tabla 5	Impuestos a pagar contribuyentes: Régimen MYPE tributario
Tabla 6	Muestra de trabajadores de la empresa Inversiones Entrepapas S.A.C
Tabla 7	Operacionalización de la variable régimen MYPE tributario
Tabla 8	Operacionalización de la variable resultados económicos financieros
Tabla 9	Escala tipo Likert con 5 opciones para las variables
Tabla 10	Resultados de la validación del cuestionario régimen MYPE tributario
Tabla 11	Índice de consistencia interna para el cuestionario N° 1
Tabla 12	Resultados de la validación del cuestionario resultado económicos financieros
Tabla 13	Índice de consistencia interna para el cuestionario N° 2
Tabla 14	Variable: régimen MYPE tributario (agrupado)
Tabla 15	Variable: resultados económicos financieros (agrupado)
Tabla 16	Dimensión impuestos (agrupado)
Tabla 17	Dimensión libros y registros contables (agrupado)
Tabla 18	Dimensión comprobantes de pago (agrupado)
Tabla 19	Dimensión estado de situación financiera (agrupado)
Tabla 20	Dimensión estado de resultado (agrupado)
Tabla 21	Dimensión flujo de caja (agrupado)
Tabla 22	Prueba de Normalidad Kolmogorov-Smirnov para una muestra
Tabla 23	Correlación régimen MYPE tributario y resultados económicos financieros
Tabla 24	Correlación régimen MYPE tributario y dimensión estado de situación financiera
Tabla 25	Correlación régimen MYPE tributario y dimensión estado de resultados
Tabla 26	Correlación régimen MYPE tributario y dimensión flujo de caja

LISTA DE FIGURAS

- Figura 1 Diagrama de diseño correlacional
- Figura 2 Régimen MYPE tributario
- Figura 3 Resultados económicos financieros
- Figura 4 Impuestos
- Figura 5 Libro y registros contables
- Figura 6 Comprobantes de pago
- Figura 7 Estado de situación financiera
- Figura 8 Estados de resultados
- Figura 9 Flujo de caja

**EL RÉGIMEN MYPE TRIBUTARIO Y SU INCIDENCIA EN LOS RESULTADOS
ECONÓMICOS FINANCIEROS EN LA EMPRESA INVERSIONES ENTREPANES
S.A.C. DEL DISTRITO SAN JUAN DE MIRAFLORES, LIMA - 2019.**

**ALEXANDER TEOFILO QUISPE QUINTANA
MARILUZ RAMIREZ EUGENIO**

UNIVERSIDAD AUTÓNOMA DEL PERÚ

RESUMEN

La presente investigación tiene como objetivo el determinar la incidencia del régimen MYPE tributario en los resultados económicos financieros de la empresa Inversiones Entrepanes S.A.C., del distrito San Juan de Miraflores, Lima - 2019, siendo nuestra hipótesis que el régimen MYPE tributario incide de manera relevante en los resultados económicos financieros de la empresa. La presente investigación es de tipo correlacional y presenta un diseño no experimental. Su población está constituida por 15 trabajadores de la empresa Inversiones Entrepanes S.A.C., los cuales forma parte de una muestra a quienes se les aplicó un cuestionario en base a preguntas cerradas con el propósito de recabar información sobre los conocimientos que tienen acerca de los regímenes tributarios y los resultados económicos financieros que se encuentran inmersos dentro de su contexto laboral, además de ello se empleó el análisis documental. Como conclusión podemos afirmar que el presente trabajo de investigación permitió probar la hipótesis general en el sentido de que el régimen MYPE tributario incide de manera relevante en los resultados económicos financieros de la empresa, existiendo una correlación de 0.839 entre las variables, lo cual se explica por cuanto la empresa al pertenecer en este régimen, si bien los pagos a cuenta son menores, la empresa está obligada a presentar su declaración anual, con lo que pagará más impuesto y afecta a su rendimiento económico financiero.

Palabras clave: regímenes tributarios, estados financieros, flujo de caja.

**THE TAX MYPE REGIME AND ITS INCIDENCE IN FINANCIAL ECONOMIC
RESULTS IN THE COMPANY INVERSIONES ENTREPANES S.A.C. OF THE
DISTRICT SAN JUAN DE MIRAFLORES, LIMA - 2019.**

**ALEXANDER TEOFILO QUISPE QUINTANA
MARILUZ RAMIREZ EUGENIO**

UNIVERSIDAD AUTÓNOMA DEL PERÚ

ABSTRACT

The purpose of this research is to determine the impact of the MYPE tax regime on the financial financial results of the company Inversiones Entrepans SAC, district of San Juan de Miraflores, Lima - 2019, our hypothesis being that the tax MYPE regime has a significant impact on The financial economic results of the company. This research is correlational and has a non-experimental design. Its population is made up of 15 employees of the company Inversiones Entrepans SAC, which is part of a sample to which a questionnaire is applied based on closed questions in order to gather information about the knowledge we have about tax regimes and financial results that are immersed in their work context, in addition to this documentary analysis was used. As a result, we can affirm that the present research work is to test the general hypotheses in the sense of the regime. There is a correlation of 0.839 between the variables, which is explained as regards the company to belong to this regime, although payments to the account are lower, the company is required to submit an annual statement, in order to pay more taxes and benefits to your financial economic performance.

Keywords: tax regimes, financial statements, cash flow.

INTRODUCCIÓN

El presente trabajo de investigación tiene como objetivo el de establecer la incidencia que existe entre el régimen MYPE tributario y los resultados económicos financieros en la empresa Inversiones Entrepapas S.A.C., del distrito San Juan de Miraflores, Lima – 2019; En la actualidad, los contribuyentes de las organizaciones consideradas como micro y pequeñas empresas desatienden sus responsabilidades con el quehacer tributario, no tienen conocimiento que un tipo de régimen tributario en comparación otro, incide en su situación económica y financiera de la empresa.

El pago de los compromisos tributarios es importante, no obstante al alto grado de evasión tributaria, entendida como un delito generado por dejar de pagar impuestos ocultando bienes o ingresos y no migrar a otro régimen tributario, en el cual, se tributa mayores importes que inciden en una menor rentabilidad para los contribuyentes, situación que muchas veces la justifican explicando que esa actitud se debe al mal ejemplo de las autoridades y funcionarios públicos que administran los recursos públicos que recaudan, realizando inversiones de infraestructura de baja calidad y poco tiempo de vida, servicios públicos deficientes, sin embargo la recaudación tributaria aún advierte una brecha importante por cubrir, no obstante que la administración tributaria para combatir la elusión y evasión tributaria emitió algunas normas tributarias a fin de concientización el rol que tiene el contribuyente.

Ante la citada situación, los regímenes tributarios son alternativas estratégicas que el administrador tributario propone a los contribuyentes en función a sus ingresos que generan y a ciertos requisitos para su acogimiento a fin que el sujeto pasivo, cumpla oportunamente con sus obligaciones tributarias formales y sustanciales dentro de los plazos establecidos y en cumplimiento de las disposiciones legales que la regulan, en ese sentido, el contribuyente o sujeto obligado al incumplir su obligación tributaria, éste, será exigible de forma coactiva con el implícito de generarse obligaciones adicionales por conceptos de multas e intereses moratorios de persistir su incumplimiento.

La presente investigación está estructurada de la siguiente manera:

El capítulo I se precisa la situación problemática, la formulación de los problemas, objetivos de la investigación, justificación e importancia y limitaciones que de la investigación.

El capítulo II se presenta el marco teórico, el cual abarca los antecedentes de la investigación, las base teóricas y científicas y las definiciones de la terminología empleadas empleada a lo largo de esta investigación.

El capítulo III presenta el marco metodológico, es decir, detalla el tipo y diseño de investigación, las características de la población y muestra, la hipótesis general y las específicas, las variables, los métodos, técnicas e instrumentos de investigación y el análisis estadístico de los datos.

El capítulo IV se presenta el análisis e interpretación de los resultados obtenidos a través del cuestionario.

El capítulo V se presenta las discusiones, conclusiones y recomendaciones a las que ha llegado con la investigación realizada.

Finalmente se presentas las referencias bibliográficas, así como los anexos respectivos en los cuales se muestran la matriz de consistencia y los instrumentos utilizados en la investigación.

CAPÍTULO I
PROBLEMA DE INVESTIGACIÓN

1.1 Realidad problemática

Del Águila (2018) menciona que:

Hoy en día, los microempresarios consideran una molestia cumplir con las obligaciones tributarias y que el conocimiento de los regímenes tributarios es un tema del Contador Público, asimismo, el estudio del pago de los compromisos que realizan las empresas en sus obligaciones tributarias es muy importante, no obstante, al alto grado de evasión tributaria, entendida como un delito generado por dejar de pagar impuestos al Estado ocultando bienes o ingresos. Hay quienes explican esta actitud de los ciudadanos de rechazo y resistencia a cumplir con las obligaciones tributarias por ser una costumbre arraigada en las personas, otra explicación está en la observación que se hace de la forma en que los funcionarios públicos administran los recursos públicos, en inversiones de infraestructura de baja calidad y poco de tiempo de vida, y en la oferta de servicios públicos deficientes, lo expuesto trasciende en el ámbito de la microempresa e incorpora el tema de la educación de las personas en el cumplimiento de sus obligaciones como ciudadano y como actividad empresarial, conocimiento que también debe de interesar a las autoridades de las instituciones públicas, como son los municipios provinciales y distritales, pues ellos reciben ingresos por tributos y tasas, sin embargo la recaudación es bastante baja. (pp. 1-8).

Al respecto, los regímenes tributarios son alternativas estratégicas que el administrador tributario propone a los contribuyentes en función a sus ingresos que generan, con ciertos requisitos para su acogimiento a fin que el sujeto pasivo, cumpla oportunamente con sus obligaciones tributarias formales y sustanciales dentro de los plazos establecidos y en cumplimiento de las disposiciones legales que la regulan, en ese sentido, el contribuyente o sujeto obligado al incumplir su obligación tributaria, éste, será exigible de forma coactiva con el implícito de generarse obligaciones adicionales por conceptos de multas e intereses moratorios de persistir su incumplimiento.

Realidad problemática a nivel internacional

Jiménez (2017) precisa que:

La política tributaria a través de los ingresos fiscales se financia del gasto social, en ese sentido, si bien a través de la recaudación de los impuestos se realizan diferentes obras sociales en beneficio del ciudadano es importante también definir y clasificar a los contribuyentes de acuerdo a la participación con el pago de sus impuestos.

El sistemas tributario cumple un rol de fortalecer los mecanismos para incrementar la recaudación sobre las rentas del trabajo y mitigar la evasión y elución de las obligaciones tributarias, las funciones y mecanismos de la administración tributaria propone alternativas y brinda orientación a fin que los actores del cumplimiento de sus obligaciones tributarias tenga la alternativa de elegir el régimen tributario de acuerdo a la actividad e ingresos gravados que perciban, asimismo, la propuesta alcanza a ser un agente estratégico y orientador del contribuyente. (pp. 66-67).

En el contexto peruano la administración tributaria debería proponer a través del Ministerio de Economía y Finanzas fortalecer la política tributaria del Estado a fin mejorar la recaudación tributaria, principalmente y mitigar la evasión, ello, tomando en consideración los segmentos empresariales considerados como micro empresas, poniendo énfasis en aquellos que inician actividades productivas y comerciales, no necesariamente incluirlas al régimen MYPE tributario, puesto que les genera mayores desembolsos en un orden del 10% al 29.5% anual, situación que atentaría en su desarrollo y crecimiento empresarial, como también en su cumplimiento de sus obligaciones tributarias.

Realidad problemática a nivel nacional

Zevallos (2017) precisa que:

En nuestro país por citar, el impuesto general a las ventas, que desde el 01 de marzo del 2011 se le asignó una tasa del 18%, asimismo, la tasa del 1.5% que corresponde al pago a cuenta del impuesto a la renta por cada mes en aquellos contribuyentes que no hayan tenido impuesto calculado en el ejercicio anterior o al precedente antes citado del régimen tributario general y tácitamente a los acogidos en el régimen especial.

Estos altos márgenes de tributos reglamentados afectan de cierta manera la economía y desarrollo de las empresas peruanas que cuentan con capitales pequeños y a empresas que están iniciando sus actividades, lo que genera informalidad, que es la respuesta a una economía muy reglamentada que limita el crecimiento y la permanencia en el mercado de las micro y pequeñas empresas.

El régimen MYPE tributario permite a las empresas formales e informales tener ciertos beneficios, con respecto a las empresas formales que se han encontrado en otros regímenes y se acogieron al presente régimen, incorporarán para el registro de su operaciones en función a sus ingreso y podrán pagar un porcentaje como pago a cuenta del impuesto a la renta aplicando la tasa entre 1% a 1.5% en función a sus ingresos en función a las unidades impositivas tributarias vigentes, ese sentido se promueve la formalización para que puedan desarrollarse las micro y pequeñas empresas y competir con una igualdad que se estima razonable en proporción a sus ingresos, lo cual permitiría su desarrolló y permanencia en el mercado por muchos años. (pp. 1-2).

Al respecto, si bien la administración tributaria percibe que se ha formalizado a mayor número de contribuyentes a través del régimen MYPE tributario, también es pertinente se realice un análisis sobre el incremento o no de la recaudación tributaria periodo 2019 en relación a los contribuyentes del régimen único simplificado y régimen especial de renta que pagaron sus impuestos durante el

periodo 2018, puesto que en su gran mayoría de los incorporados al régimen MYPE tributario pertenecían a los citados regímenes.

Realidad problemática a nivel local

La empresa Inversiones Entrepanes S.A.C. está ubicada en el distrito de San Juan de Miraflores, cuenta con más de 4 años de experiencia y es reconocida por su amplia variedad en el ramo de la pastelería y panadería ofreciendo sus productos los 365 días de cada año y por la calidad del servicio goza la preferencia de sus clientes.

Si bien la empresa sujeta a investigación hasta el 31 de diciembre del 2018, tuvo la condición de contribuyente acogido al régimen especial de renta para el cumplimiento de sus obligaciones tributarias formales y sustanciales, el cual, fue beneficioso porque se tributó por concepto del impuesto a la renta el 1.5% a los ingresos netos percibidos mensualmente y además, la empresa estuvo exceptuado del pago y presentación de la declaración anual del impuesto a la renta, asimismo, no se tuvo la obligación de emitir comprobantes de pago electrónico, situación que no incidió en los resultados económicos y financieros anuales, por tanto, tampoco en el beneficio esperado por los propietarios en relación a su inversión, sin embargo, a partir del 01 de enero del 2019, la Superintendencia de Administración Tributaria incorporó a la empresa como contribuyente inscrito al régimen MYPE tributario, situación que lo posicionó en un desconocimiento sobre los beneficios tributarios que se tendría y su funcionalidad integral sobre el cumplimiento de su obligaciones tributarias formales y sustanciales con este nuevo régimen tributario, no obstante que se tiene conocimiento, que además de los pagos a cuenta del impuesto a la renta que se deberá cancelar en forma mensual, se tendrá que pagar y presentar la declaración anual del impuesto a la renta sobre las tasas entre el 10% al 29.50%, situación que incide en que se determine menores resultados económicos y financieros anuales que no serían los estimados por los propietarios de la empresa en función al capital invertido.

Respecto al régimen MYPE tributario, resulta necesario conocer su incidencia en los resultados económicos y financieros de la empresa porque permitirá conocer

si al acogerse al citado régimen éste contribuye en mejorar los rendimientos sobre la inversión de los propietarios de la empresa.

Asimismo, resulta necesario conocer su incidencia en el estado de situación financiera porque permitirá conocer si la empresa al acogerse al mencionado régimen generaría aumento en los pasivos y disminución en el patrimonio de la empresa.

En cuanto al régimen MYPE tributario, resulta necesario conocer su incidencia en el estado de resultados porque ésta permitirá identificar los gastos que se incrementaría al acogerse al aludido régimen tributario y su afecto que tendría en la utilidad anual.

Por otro lado, resulta necesario conocer también su incidencia en el flujo de caja en cuanto ésta permite determinar en base a los ingresos estimados si se podrán cubrir oportunamente los egresos de caja por concepto de pagos a cuenta de impuesto a la renta mensual y el impuesto a la renta anual de regularización.

Por tanto, surge la necesidad de proponer alternativas para que los propietarios de la empresa tengan el conocimiento de los beneficios tributarios y la funcionalidad integral sobre régimen MYPE tributario al cual se encuentran acogidos desde el periodo 2019.

Problema general

¿De qué manera el régimen MYPE tributario incide en los resultados económicos financieros de la empresa Inversiones Entrepapas S.A.C., del distrito San Juan de Miraflores, Lima - 2019?

Problemas específicos

¿Cuál es la incidencia que existe entre régimen MYPE tributario y el estado de situación financiera de la empresa Inversiones Entrepanes S.A.C., del distrito San Juan de Miraflores, Lima - 2019?

¿Cuál es la incidencia que existe entre el régimen MYPE tributario y el estado de resultados de la empresa Inversiones Entrepanes S.A.C., del distrito San Juan de Miraflores, Lima - 2019?

¿Cuál es la incidencia que existe entre el régimen MYPE tributario y el flujo de caja de la empresa Inversiones Entrepanes S.A.C., del distrito San Juan de Miraflores, Lima - 2019?

1.2 Justificación e importancia de la investigación

El presente trabajo de investigación que se presenta es importante porque va a determinar y establecer la incidencia que existe entre el régimen MYPE tributario con los resultados económicos y financieros de la empresa Inversiones Entrepanes S.A.C. y por qué en base a las conclusiones que arribará en esta investigación, se podrá realizar recomendaciones para que los propietarios de la empresa tengan conocimiento integral sobre los beneficios se tenga en adelante al estar acogido al régimen MYPE tributario.

Justificación teórica

La presente investigación se presenta con el propósito de aportar al conocimiento existente sobre el régimen MYPE tributario, por tanto, el resultado de ésta investigación podrá sistematizarse en una propuesta para ser incorporado como conocimiento en las áreas de tributación y finanzas, asimismo, se propone un bagaje teórico que permitirá descubrir cuantitativamente la incidencia entre las variables de estudio.

Justificación práctica

Los resultados de la investigación servirán como alternativas para la solución de la problemática que presenta la empresa, al permitir se desarrollen propuestas de solución al problema identificado y, así aplicar y ejecutar con pleno conocimiento previo las medidas tributarias del régimen MYPE tributario en la empresa sujeta a investigación.

Justificación metodológica

La investigación se socializa a la comunidad académica a través de los instrumentos de recolección de datos, para medir los beneficios, que se tendrá al tributar con el régimen MYPE tributario en la empresa enfocada a proponer alternativas de mantener o mejorar los resultados económicos y financieros, ambos sometidos a criterios de validez y de contenidos con la apreciación expertos y a un proceso de confiabilidad mediante la prueba el estadístico de alfa de Cronbach.

1.3 Objetivos de la investigación: general y específicos

Objetivos general

Establecer la incidencia que existe entre el régimen MYPE tributario y los resultados económicos financieros en la empresa Inversiones Entrepanes S.A.C., del distrito San Juan de Miraflores, Lima - 2019.

Objetivos específicos

Determinar la incidencia que existe entre el régimen MYPE tributario y el estado de situación financiera de la empresa Inversiones Entrepanes S.A.C., del distrito San Juan de Miraflores, Lima - 2019.

Determinar la incidencia que existe entre el régimen MYPE tributario y el estado de resultados de la empresa Inversiones Entrepanes S.A.C., del distrito San Juan de Miraflores, Lima - 2019.

Determinar la incidencia que existe entre el régimen MYPE tributario y el flujo de caja de la empresa Inversiones Entrepanes S.A.C., del distrito San Juan de Miraflores, Lima - 2019.

1.4 Limitaciones de la investigación

Esta investigación está limitada de acuerdo a lo siguiente:

La empresa sujeta a investigación proporcionó la información y documentación que fue solicitada por el investigador brindando las facilidades a fin de aplicar los instrumentos elaborados, por lo que se evidencia que no se tuvo ninguna limitación al respecto.

Limitaciones bibliográficas

Se tuvo una limitación respecto a la bibliografía puesto que esta es escasa al encontrarse limitados trabajos de investigación que correlacionan las variables: el régimen MYPE tributario y los resultados económicos financieros.

Limitación teórica

La ausencia moderada de antecedentes de investigación relacionada en nuestras variables el régimen MYPE tributario y los resultados económicos financiero, el diseño y tipo de investigación encontrada en los repositorios de las universidades visitadas son por lo general limitadas y datan a partir del periodo 2018 y de tipo descriptivo no ubicando investigaciones de tipo correlacionales.

CAPÍTULO II

MARCO TEÓRICO

2.1 Antecedentes de estudios

El presente trabajo de investigación para su validez, veracidad y confiabilidad se ha tenido que recopilar antecedentes de estudios nacionales e internacionales, los cuales guardan una estrecha relación con el problema de investigación y con las variables de estudio y son las siguientes:

Antecedentes Nacionales

Manayalle (2017) en su tesis denominada *Aplicación de los regímenes tributarios para MYPES en el sector industrial y su impacto en la rentabilidad de la micro empresa panadería y pastelería DELIPAN periodo 2014* en la Universidad Católica Santo Toribio de Mogrovejo, para optar el Título Profesional de Contador Público, su investigación tuvo como objetivo, analizar la aplicación de los regímenes tributarios en el sector industrial de acuerdo a la legislación vigente, evaluar el impacto de los impuestos directos e indirectos en la microempresa, analizar y comparar la rentabilidad de la microempresa en cada uno de los regímenes tributarios aplicando ratios financieros de acuerdo a su situación financiera y especificar las ventajas y desventajas para proponer a la empresa el régimen por el que debe optar. La metodología de la investigación es de tipo de diseño no experimental dividido en diseños transversales ya que se analizó el nivel o estado de tres variables, en un único punto en el tiempo y diseño longitudinal al centrarse en estudiar cómo evoluciona o cambia las variables relacionadas, siendo el área y línea de investigación aplicada pre experimental orientado a resolver problemas que surgen en la práctica contable vinculados en la elección del mejor régimen tributario y su incidencia en la rentabilidad, el método de investigación que se utilizó fue el analítico comparativo, se utilizó la técnica de la entrevista, revisión de documentos y procesamiento de datos, el instrumento que se utilizó fue la entrevista y guía de entrevista; la población objeto de estudio conformado por todo el personal administrativo de la microempresa sujeta a investigación siendo la muestra considerando quienes pueden brindar la suficiente información es decir, el contador, y administradora de la microempresa DELIPAN. El autor, arribó a la siguiente conclusión:

La normatividad vigente establece que las Mypes del sector industrial al igual que otro sector pueden acogerse a cualquiera de los tres regímenes tributarios establecidos dependiendo del nivel de ingreso bruto anual, el valor de sus activos fijos y el número de trabajadores, a microempresa acogida al nuevo régimen único simplificado, no paga una cuota mensual de acuerdo a la categoría que le corresponda; de acogerse en el régimen especial o régimen general pagaría dos impuestos: el impuesto general a las ventas (indirecto) equivalente al 18%; el impuesto a la renta (directo), en este impuesto de estar en régimen especial se aplica un coeficiente del 1.5% a los ingreso mensuales en cambio en el régimen general se aplica sobre las utilidades que genera el negocio por una tasa del 30%.

Al respecto, el autor señala que los contribuyentes que generan rentas de tercera categoría tienen la alternativa de escoger cualquiera de los regímenes tributarios que brinda el sistema tributario nacional, sin embargo, se debe evaluar además de la rentabilidad que se generaría por la elección de algún régimen tributario, sobre las limitaciones que este tendría de ser el caso se elija el régimen simplificado respecto a la limitación que tendrá al no cumplir con el requerimientos del cliente quien solicitará el comprobante de pago “factura” a efectos de sustentar costo o gasto y hacer uso del crédito fiscal.

Zevallos (2017) en su tesis denominada *El régimen MYPE tributario y el desarrollo empresarial en las empresas de transportes de carga en el distrito de Huánuco 2017* en la Universidad de Huánuco, para optar el Título Profesional de Contador Público, su investigación tuvo como objetivo, determinar de qué manera el régimen MYPE tributario influye en el desarrollo empresarial en las empresas transporte de carga en el en el distrito de Huánuco, así como, determinar de qué manera el pago a cuenta del impuesto a la renta influye en el desarrollo empresarial en las empresas de transporte de carga en el distrito de Huánuco y determinar de qué manera los beneficios tributarios influyen en el desarrollo empresarial en las empresas transporte de carga en el distrito de Huánuco. La metodología de la investigación es de enfoque cuantitativo porque utilizo la recolección de datos para probar la hipótesis, el alcance o nivel descriptivo correlacional al asociar variables a través de un patrón predecible para una población, midiéndolas, cuantificándolas y analizándolas su vinculación, es de diseño no experimental se utilizó la técnica que

se utilizó fue la encuesta y el procesamiento de la información mediante el programa Microsoft Excel y el instrumento utilizado fue el cuestionario; la población estuvo conformada por las empresas de transportes de carga del distrito de Huánuco que se encuentran en el régimen MYPE tributario que son 215 empresas al mes de abril del 2017, según información obtenida por la Oficina de Superintendencia de Administración Tributaria de Huánuco. El autor, arribó a las siguientes conclusiones:

El 88% de los empresarios encuestados, el régimen MYPE tributario influye significativamente y de manera positiva en el desarrollo empresarial en las empresas transporte de carga del distrito de Huánuco, permitiéndoles de esta manera mejorar su competitividad empresarial y posicionamiento en el mercado

El pago a cuenta del impuesto a la renta influye significativamente y de manera positiva en el desarrollo empresarial en las empresas transporte de carga del distrito de Huánuco, permitiéndoles pagar el 1% de impuesto a la renta mensual de pago a cuenta, la determinación del impuesto a la renta anual con el 10% a las 15 primeras unidades impositivas tributarias esto le permite reducir gastos por el pago de impuestos, permitiéndoles a las empresas un mejor desarrollo empresarial

Los beneficios tributarios influyen significativamente y de manera positiva en el desarrollo empresarial en las empresas transporte de carga del distrito de Huánuco, estos beneficios que ofrece el régimen MYPE tributario contribuye a que las empresas reduzcan los gastos por pagos de impuestos y sanciones tributarios como no presentar las declaraciones en la fecha establecida según el cronograma establecido por la administración tributaria, por no contar con libros y/o registros contables.

Al respecto, el autor refiere las ventajas de acogerse al régimen MYPE tributario para los contribuyentes del sector transporte, haciendo referencia a los beneficios para el desarrollo empresarial, puesto que al afectar los flujos corrientes de caja se abonaría al fisco en forma mensual un mínimo pago porcentual del 1% y la influencia significativa en cuanto al abono definitivo y de liquidación anual del citado impuesto, al ser éste, aplicable tasas escalonadas por tramos que comprenden a tasas desde el 10% en un primer tramo sobre los ingresos hasta las

10 unidades impositivas tributarias vigentes que se hayan generado.

Del Águila (2018) en su tesis denominada *Estudio de las estrategias de pago y las obligaciones tributarias de las micro empresas de servicios personales en la ciudad de Iquitos 2018* en la Universidad Científica del Perú, para optar el Título Profesional de Contador Público, su investigación tuvo como objetivo, estudiar las estrategias de pago de los tributos que realizan las microempresas dedicadas a los servicios personales, en la ciudad de Iquitos, periodo 2018.

La metodología de la investigación es de tipo descriptiva ya que el estudio es de característica descriptiva al describirse las características de las estrategias de pago de tributos que realizan las empresas que brindan servicios a personas en la ciudad de Iquitos, se utilizó la técnica que se utilizó fue la observación de datos y la encuesta y el instrumento utilizado fue el cuestionario; la población para conocer la percepción de los usuarios está constituido por todas aquellas microempresas que brindan servicios personales en la ciudad de Iquitos y la muestra se constituyó tomando una parte de la población de microempresas que deben realizarse sus pagos en el año 2018 y luego de aplicar el procedimiento estadístico se determinó la muestra de 386 contribuyentes. El autor, arribó a las siguientes conclusiones:

Respecto al concepto que tienen los microempresarios del acto de tributar, más de la mitad de ellos el 52%, lo relaciona con molestias en su vida diaria. Para tributar la microempresa debe estar formalizado y para ello deben hacerse diversos trámites ante las instituciones públicas, y en las cuales hay una reducida cultura de atención al usuario, al contribuyente.

Respecto al concepto que tienen los microempresarios del acto de pagar el tributo cerca de las dos terceras partes, el 64%, lo relacionan con acciones financieras como es la acción de ir formando un fondo de dinero.

Respecto a las Instituciones con quienes interactúan los micro empresarios al pagar el tributo, el estudio nos señala que la principal Institución es la SUNAT, en temas de pago de impuesto a la renta, impuesto general a la ventas, pagos a cuenta, etc., además tiene diversas funciones, entre las que destacan la

administración de los impuestos, así como el control de las aduanas.

Referente al conocimiento de los beneficios tributarios que tienen los microempresarios del sector de servicios personales en Iquitos, la mayoría dejan que el Contador sea quien conozca sobre el tema, solo un 14% tienen un conocimiento efectivo, los demás conocen pero poco sobre los beneficios tributarios.

Respecto a quienes realizan el pago de los tributos la mayoría prefiere que el contador sea quien se encargue de efectuar los pagos de las obligaciones tributarias por temor a equivocarse en algún código o los importes cuando existan intereses a pagar por la demora, mientras que un 13% lo hacen los mismos empresarios.

La documentación que sustentan el pago de los tributos un 87% los microempresarios prefieren que el contador sea quien guarde estos archivos por el conocimiento que cuenta con este tipo de trámites.

Referente a la fuente de recursos para pagar los tributos, el 43% de los microempresarios paga las obligaciones tributarias con dinero que generan su propio negocio, un importante 29% gestiona un préstamo para afrontar este pago, con la finalidad de no quedar sin liquidez, el 23% toma sus propios ahorros y un 5% de los ahorros familiares y que el no pagar un tributo por los microempresarios en un 59% cree que es normal el no pagar el tributo en forma oportuna, un 23% se siente intranquilo al no hacer efectivo el pago de los tributos y un 18% muestra un cierto fastidio al no efectuar los pagos oportunos de los tributos.

En este caso, el autor trasmite el poco conocimiento de la cultura tributaria de un significativo porcentaje de contribuyentes del sector servicios de la ciudad de Iquitos, quienes perciben que el cumplimiento de las obligaciones tributarias, solo deben ser atribución, función y de conocimiento del Contador Público que está a cargo de la gestión contable de sus microempresas, situación no es tan cierta, toda vez que, es el deudor tributario persona natural o jurídica responsable del cumplimiento de las obligaciones tributarias formales y sustanciales como lo prescriben las normas tributarias que la regulan, por tanto, es una obligación implícita sobre los contribuyentes y responsables solidarios tomar pleno

conocimiento tanto de los derechos y deberes en el contexto tributario que generan sus actividades de negocio.

Antecedentes Internacionales

Macías (2015) en su tesis denominada: *Ejecutar una Auditoría tributaria para determinar el cumplimiento de las obligaciones fiscales de la Empresa Agro Comercial Bapeagro S.A. cantón Quevedo año 2013, Universidad Técnica Estatal De Quevedo de Ecuador*, para optar el Título Profesional de Contador Público, tuvo como objetivo, ejecutar una auditoría tributaria para determinar el cumplimiento de las obligaciones fiscales de la Empresa Agro Comercial Bapeagro S.A. cantón Quevedo año 2013; la metodología de la investigación que se utilizó fue el método deductivo este método se examinó directamente los hechos presentados de manera natural y espontánea, recopilando los datos de forma sistemática, se observaron las actividades y procedimientos contables y tributarios de la empresa. El autor arribó a las siguientes conclusiones:

Es necesario prestar mucha atención a los plazos que se determinan en la Ley, para que no se caduque la facultad para realizar una determinación tributaria. El proceso de registro de costos y gastos que maneja la empresa es el adecuado, puesto que se toma la seguridad de que cada transacción está debidamente soportada y que su registro legalice el hecho de compra.

Se elaboró el presente modelo de auditoría al cumplimiento de las obligaciones tributarias, la cual se realizó con apego al Código Tributario, a la Ley de Régimen Tributario Interno, así como a las normas contables y de auditoría para evitar errores u omisiones involuntarios enmarcándonos en las leyes para verificar la razonabilidad de la información presentada al Servicio de Rentas Internas y que a través del Control Interno mediante sus diversos mecanismos utilizados en el proceso de la auditoría, se demuestro un nivel medio de cumplimiento.

El autor, precisa la importancia del cumplimiento de las normativas tributarias, contables y el registro de sus operaciones en los libros contables, los cuales, deben contar con los sustentos documentarios sobre los ingresos, costos y gastos que se

hayan declarado y registrado. Cumpliendo las formalidades tributarias y contables se podrá dar la razonabilidad de la información transmitida y los sustentos que la respaldan, lo cual podrá ser verificado por el procedimiento que se aplique en la evaluación del control interno y la confrontación de datos, documentación e información que se estime en una auditoría.

Medina (2016) en su tesis denominada: *Evasión Impositiva en Argentina su Incidencia en la Recaudación Fiscal y su relación con la Presión Tributaria*, presentada en la Universidad Siglo 21 de Argentina, para optar el Título Profesional de Contador Público, tuvo como objetivo establecer que hoy en día los contribuyentes se valen de artificios vedados para evitar cumplir con sus obligaciones tributarias, como por ejemplo, no declarando sus ingresos, ocultando documentos o bienes, declarando montos menores a los reales, teniendo trabajadores sin estar registrados, entre otros, lo cual ocasiona un gran perjuicio para el País, por ser una actividad no solo ilícita sino también es caracterizada como delito ya que le proporciona menos recursos al Estado para cumplir con sus funciones, en resumen el autor concluye:

Se connota que la presión tributaria impuesta en el país está ligada con la evasión de impuestos pero no es la principal causa de evasión fiscal, aunque aporta una cantidad sustanciosa, sin embargo la causa principal del acto de evadir, es un conjunto de elementos interrelacionado que tienen causa y efecto, por citar la mala administración del fisco y el Estado al momento de evidenciar el destino de los fondos, lo cual genera incertidumbre en los contribuyentes quien contagiados por estos hechos deciden evadir, dejando al descubierto la carencia de la ética, los valores y falta de control interno.

El autor, precisa que hoy en día algunos contribuyentes utilizan diferentes artificios para eludir y/o evadir el impuesto que le corresponde pagar al Fisco, esta situación refiere, tiene una causa y efectos que están correlacionadas por la mala administración cuando se recauda y destina los fondos recaudados por concepto de los tributos aportados por los contribuyentes, toda vez que al carecer de transparencia en su aplicación genera incertidumbre de continuar cumpliendo con las obligaciones de pago de impuestos.

Hernández (2016) en su tesis denominada: *Incumplimiento de las Obligación Tributarias, presentada en la Universidad de Guayaquil Ecuador*, para optar el grado de Magister en Tributación y Finanzas, tuvo como objetivo determinar y dar a conocer si las organizaciones cumplían o no con todas las obligaciones tributarias que la legislación imperante en el Ecuador les obliga cumplir ante la administración tributaria, además, de poder cuantificar en términos económicos , dichas omisiones e incumplimientos tributarios al igual que las correspondientes multas y sanciones por la mora fiscal, afectando el normal desenvolvimiento de sus operaciones y con ello, el cumplimiento de los objetivos por las que fueron creados, en resumen el autor concluye:

Las principales razones por el cual un número considerable no cumplen con sus obligaciones tributarias, por citar; el desconocimiento de las obligaciones tributarias, desconocimientos de las sanciones pecuniarias, personal de la entidad no tiene educación superior concluida.

El tamaño organizacional es importante para la eficiencia en las áreas administrativas, financiera y contable para poder atender los requerimientos de las entidades de control, son mucha las limitaciones del personal que labora en las sociedades de auditoría en lo que respecta al área tributaria.

El autor, precisa una de las razones por la cual los contribuyentes no cumplen con pagar sus obligaciones tributarias, es el desconocimiento de las sanciones pecuniarias por incumplirlas, asimismo, en cuanto al personal de las sociedades de auditoría quienes evalúan el sistema de control tributario de las empresas, tiene un limitado entrenamiento sobre las actividades que implican la generación de impositivos que administra el área tributaria.

2.2 Desarrollo de la temática correspondiente al tema investigado

Bases teóricas de la variable: Régimen MYPE Tributario

La Torre y Villanueva (2017) precisa que:

El régimen Mype tributario son aquellas categorías en las cuales toda persona natural o jurídica que posea o va a iniciar un negocio deberá estar registrada en la Superintendencia Nacional de Aduanas y de Administración Tributaria - Sunat, que establece los niveles de pagos de impuestos nacionales. (p. 33).

Al respecto, es importante para el micro empresarios y personas naturales que antes y durante el procedimiento de registrarse y obtener un RUC, comuniquen y sustente bien la actividad y la estimación de sus ventas anuales a fin que el personal de la administración tributaria los registre en el régimen que realmente les correspondería.

Roque (2017) afirma que:

El régimen Mype comprende a los contribuyentes que menciona el artículo 14° de la Ley del impuesto a la renta, para ello no deben superar las 1700 unidades impositivas tributarias en sus ingresos netos anuales, en este régimen no están comprendidos los que incurren en el supuesto por citar, que tengan vinculación, directa o indirectamente, con respecto al capital con otras entidades de personería natural o jurídica; y, cuyos ingresos netos anuales consolidados superen el límite de mil setecientos unidades impositivas tributarias y los que han obtenido ingresos netos mayores a mil setecientos unidades impositivas tributarias en el ejercicio anterior. (pp. 19-20).

Al respecto, el autor da a conocer los requisitos de aquellos posibles contribuyentes que podrían acogerse y quienes no estarían comprendidos en el régimen MYPE tributario, lo cual, es importante para las personas quienes tienen la intención de realizar actividades comerciales o brindar servicios y tienen la necesidad de identificar a que régimen tributario registrarse.

Dimensión Impuestos

Claros (2017) manifiesta que:

Los impuestos por citar gravan las ganancias provenientes del capital, del trabajo y de la aplicación conjunta de ambos factores, cuando se refiere al impuesto a la renta. En el Perú se grava separadamente las rentas provenientes del capital (a una tasa proporcional) y las rentas provenientes del trabajo (a tasas progresivas) que desde el punto de vista económico no generaría inequidad en la distribución de la carga fiscal. (p. 45).

Dimensión libros y registros contables

Rey (2017) precisa que:

Son libros de contabilidad donde se realizarán los asientos registros y contables de acuerdo a los documentos (facturas, recibos, letras de cambio, cheques, extractos bancarios, contratos, nominas, pólizas de seguros, etc.) que justifican las actividades realizadas y sirven para hacer el seguimiento de todas las operaciones, así como la elaboración periódica de balances e inventarios. (p. 60).

Dimensión comprobante de pago

Meléndez (2017) argumenta que:

Es el documento que acredita la transferencia de bienes, la entrega en uso o la prestación de servicios. Para ser considerado como tal debe ser emitido y/o impreso conforme a las normas del Reglamento de Comprobantes de Pago que fueron aprobadas por la Resolución de Superintendencia N° 007-99 de la Superintendencia de Administración Tributaria. (p. 68).

Dimensión Ley MYPE Tributaria

El Informe N° 069-2019-SUNAT/7T0000 (2019) argumenta que:

La Ley del régimen MYPE tributario establece que tratándose de contribuyentes que inicien actividades durante el 2017 y aquellos que provengan del Nuevo RUS, durante el ejercicio gravable 2017, la SUNAT no aplicará las sanciones correspondientes a las infracciones previstas en los numerales 1, 2, y 5 del artículo 175°, el numeral 1 del artículo 176° y el numeral 1 del artículo 177° del Código Tributario respecto de las obligaciones relativas a su acogimiento al RMT, siempre que los sujetos cumplan con subsanar la infracción, de acuerdo a lo que establezca la SUNAT mediante resolución de superintendencia. (p. 1).

Tabla 1

Requisitos para pertenecer al régimen MYPE Tributario

Personas	Requisitos
Comprendidas	<p>En este régimen comprende a personas naturales y jurídicas, sucesiones indivisas y sociedades conyugales, las asociaciones de hecho de profesionales y similares que obtengan rentas de tercera categoría, domiciliadas en el país cuyos ingresos netos no superen las 1 700 UIT en el ejercicio</p> <p>(i) Quienes tengan vinculación directa o indirecta en función al capital con otras personas naturales o jurídicas y cuyos ingresos netos anuales en conjunto superen 1 700 UIT.</p> <p>(ii) Sucursales, agencias o cualquier otro establecimiento permanente en el país de empresas constituidas en el exterior.</p> <p>Quienes en el ejercicio anterior hayan obtenido ingresos netos anuales superiores a 1 700 UIT.</p>
No comprendidas	<p>Tendrán vinculación directa:</p> <p>Una persona natural o jurídica posea más del 30% de capital de otra persona jurídica, directamente o por intermedio de un tercero.</p> <p>Más del 30% del capital de dos o más personas jurídicas que pertenezca a una misma persona natural o jurídica, directamente o por intermedio de un tercero.</p> <p>El capital de dos o más personas jurídicas pertenezca en más del 30% a socios comunes a éstas.</p> <p>También se considera que existe vinculación cuando en cualquiera de los</p>

casos señalados en los dos primeros literales la proporción del capital indicada en los mismos pertenezca a cónyuges entre sí.

Tabla 2

Requisitos para el acogimiento al régimen MYPE tributario

Personas	Requisitos
Acogimiento al Régimen MYPE Tributario	<p>Corresponde incluirse siempre que cumpla con los requisitos. Deberá considerar:</p> <p>De iniciar actividades, podrá acogerse con la declaración jurada mensual</p> <p>a. del mes de inicio de actividades, efectuada dentro de la fecha de su vencimiento.</p> <p>Si proviene del NRUS, podrá acogerse en cualquier mes del ejercicio</p> <p>b. gravable, mediante la presentación de la declaración jurada que corresponda.</p> <p>Si proviene del RER, podrá acogerse en cualquier mes del ejercicio</p> <p>c. gravable, mediante la presentación de la declaración jurada que corresponda.</p> <p>d. Si proviene del Régimen General, podrá afectarse con la declaración del mes de enero del ejercicio gravable siguiente.</p> <p>Además, por el año 2017, la SUNAT incorporó de oficio a los contribuyentes que al 31.12.2016 tributaron en el Régimen General y cuyos ingresos netos del ejercicio 2016 no superaron las 1700 UIT, salvo que por el periodo de enero de 2017 se hayan acogido al Nuevo RUS (NRUS) o al Régimen Especial de Renta (RER), con la declaración correspondiente al mes de enero del 2017, sin perjuicio que la SUNAT pueda en virtud de su facultad de fiscalización de incorporar a estos sujetos en el Régimen General de corresponder</p>

Tabla 3

Requisitos de los sujetos obligados a ingresar al régimen general

Personas	Requisitos
Sujetos obligados a ingresar al Régimen General	<p>Los sujetos del RMT que en cualquier mes del ejercicio gravable, superen el límite de 1 700 UIT de ingresos netos o incurran en algunos de los siguientes supuestos:</p> <p>(i) Tengan vinculación directa o indirecta en función al capital con otras personas naturales o jurídicas y cuyos ingresos netos anuales en conjunto superen 1 700 UIT.</p>

(ii) Sean sucursales, agencias o cualquier otro establecimiento permanente en el país de empresas constituidas en el exterior.

Determinarán el impuesto a la renta conforme al Régimen General por todo el ejercicio gravable, sin incluir los meses del ejercicio en el que estuvo acogido al Nuevo RUS.

Tabla 4

Libros contables de contribuyentes: Régimen MYPE tributario

Contribuyentes con:	Ingresos Netos	Ingresos Netos Anuales
	Anuales hasta 300 UIT	Superiores 300 UIT
	Registro de ventas	
Libros Contables del Régimen MYPE Tributario	Registro de Compras	Libros conforme a lo dispuesto por el segundo párrafo del artículo 65 de la Ley del Impuesto a la Renta.
	Libro Diario de Formato Simplificado	

Tabla 5

Impuestos a pagar contribuyentes: Régimen MYPE Tributario

Régimen MYPE Tributario	Pagos a cuenta del impuesto a la renta	Impuesto a la renta anual	Impuesto general a las ventas 18%
	Hasta 300 UIT 1%	Hasta 15 UIT 10%	IGV 16%
Impuestos	Más de 300 UIT hasta 1700 UIT 1.5%	Más de 15 UIT 29.5%	IPM 2%

Bases teóricas de la variable: Resultados económicos financieros

Irrazabal (2018) precisa que:

Los resultados económicos y financieros muestran al gerente el desempeño en cuanto a rentabilidad y situación financiera de la

empresa. Los Estados Financieros son el resultado final del proceso contable; son los medios por los cuales se pueden apreciar los asuntos financieros de una empresa con respecto bien sea a su posición en una fecha determinada y son una representación estructurada de la situación financiera y del rendimiento financiero de una entidad, para una fecha precisa y/o su evolución durante dos fechas. El análisis de estados financieros es un componente indispensable de la mayor parte de las decisiones sobre préstamo, inversión y otras cuestiones próximas, facilita la toma de decisiones a los inversionistas o terceros que estén interesados en la situación económica y financiera de la empresa. (pp. 17-18).

Al respecto, los estados financieros principales muestran la situación y resultados económicos de la empresa en un determinado momento, estos, servirán al gestor de la empresa para tomar decisiones coherentes, adecuadas y oportunas en base a los indicadores financieros, y de ser el caso, se haya determinado alguna desviación a la liquidez, solvencia y rendimiento de la organización.

Santamaría (2016) afirma que:

Son el resultado final que procesan los entes para establecer la información económico y financiera de un hecho o periodo determinado, constituyen una representación estructurada del ente y es obtenida a base de las cuentas contables se utilizan para registrar los libros contables. Consiste en establecer y registrar información de la situación económica y ver la modificación que pueda haber en el ente, y poder tomar decisiones, también muestran el resultado de gestión y deben mostrar un informe necesario para que los beneficiarios visualicen la realidad de las transacciones, de la inversión realizada. (pp. 16-17).

Al respecto, es importante el registro y contabilización de los hechos sustentados sobre los asuntos del contexto laboral, tributario, financiero, económico y societario, que se generen en las actividades inherentes de la organización, a fin

que estas, de manera consolidada sean revelen en los estados financieros.

Dimensión estado de situación financiera

Barboza (2017) manifiesta que:

Es un estado financiero también conocido como balance general, el cual informa en una fecha determinada, la situación financiera de la empresa, al presentar en forma clara el valor de sus propiedades y derechos, sus obligaciones y su patrimonio, valuados y elaborados de acuerdo con los principios de contabilidad generalmente aceptados, por lo tanto; muestra las fuentes de inversión y financiamiento (propias y de terceros) en un determinado periodo. (p. 109).

Dimensión estado de resultados

Coello (2016) precisa que:

El estado de resultados, llamado también estado de ganancias y pérdidas, un estado financiero dinámico, presenta de manera ordenada y detallada la forma cómo obtuvo los resultados del ejercicio de una empresa en un periodo determinado, luego de haber deducido a los ingresos, los costos de productos vendidos, gastos de operación, gastos financieros e impuestos, asimismo, este informe muestra la utilidad de la empresa durante un periodo, es decir, las ganancias y/o pérdidas que la empresa tuvo o espera tener en forma de flujo o de manera dinámica. (p. 322).

Dimensión flujo de caja

Villa (2018) argumenta que:

El flujo de caja, es un tipo de reporte que tiene como finalidad a dar a conocer los futuros movimientos de los ingresos como los egresos del

efectivo dentro del periodo que incurre. Es de suma importancia la elaboración de flujos de caja proyectados, permitiendo a las organizaciones tener una visión clara de los resultados de los estados financieros como medio de presentación de información para ser expuesta ante el sistema financiero y/o inversionistas, con el propósito de conseguir una fuente de apalancamiento, puesto que la banca privada o públicas poseen esquemas preestablecidos de flujos de caja proyectados; para así conocer cuál será el estado de liquidez de la empresa en mención. (p. 2).

2.3 Definición conceptual de la terminología empleada

Activos

Son aquellos disponibles, exigible y realizables que, en un corto, mediano o largo plazo lo podrás disponer, cobrar, usar y vender. Estos activos se clasifican en activos corrientes o circulantes y activos no corrientes o fijos.

Boleta de venta

Es un comprobante de pago que no permitirán ejercer derecho al crédito fiscal ni podrán sustentar costo y gasto para efecto tributario, salvo en los casos que la Ley lo permita y se debe identificar al adquiriente o usuario con su número de registro único de contribuyente, así como sus apellidos y nombres o razón social.

Egresos

Son aquellos desembolsos de recursos económicos generados por la compra de los bienes y servicios inherentes al giro de un negocio o por la gestión de pasivo que no son inherentes al giro del negocio de la empresa.

Factura

Son comprobante de pago que se utilizan en operaciones entre empresas y/o personas que necesitan acreditar costo o gasto para efecto tributario, sustentar el pago del impuesto general a las ventas por la operación efectuada y ejercer el derecho al crédito fiscal.

Gastos

Es el desembolso de dinero y/o compromiso de pago devengado por un bien o servicio que se haya recibido mediando un sustento que justifique su legalidad, el cual, tendrá o no un efecto tributario.

Impuesto a la renta

Es un impuesto que grava la renta obtenida por las actividades empresariales que realizan las personas naturales y jurídicas a consecuencia de la participación conjunta de la inversión del capital y el trabajo.

Impuesto general a las ventas

Es un impuesto que está orientado a ser asumido por el consumidor final, encontrándose normalmente en el precio de compra de los productos que adquiere y se aplica una tasa del 16% en las operaciones gravadas con el impuesto general a las ventas y a ésta se añade la tasa de 2% del Impuesto de promoción municipal.

Ingresos

Son aquellos incrementos de recursos económicos generados por la venta de los bienes y servicios inherentes al giro de un negocio o por la gestión de activos que no son inherentes al giro del negocio de la empresa.

Libro diario

Es un libro obligatorio debe ser sellado, foliado y legalizado, en este se registran y las operaciones diarias, así como también se centralizan la información de los libros y registros contables, por citar el libro de caja, libro de inventarios y balances, registro de compras y ventas.

Pagos a cuenta del impuesto

Es un procedimiento establecidos por la Superintendencia de Administración Tributaria para que los contribuyentes realicen sus pagos a cuenta determinándolos en base a coeficientes o aplicando una tasa a los ingresos netos mensuales.

Pasivos

Son todas las obligaciones contraídas por la empresa, por las cuéculas, se tendrán que cancelar en un corto, mediano o largo plazo en favor del proveedor o acreedor y, usualmente generan desembolso de dinero en efectivo o su equivalente.

Patrimonio

Contablemente hace referencia a la diferencia entre los importes totales del activo menos el pasivo. El rubro contable del patrimonio está constituido principalmente, por el capital, las reservas, la utilidad del periodo y los resultados acumulados.

Registro de compras

Es un libro de uso obligatorio para aquellos contribuyentes de algunos regímenes tributarios y debe estar legalizado. Se registran los documentos que sustentan las compras de bienes y/o servicios en forma correlativa, ordenada y cronológica.

Registro de ventas

Es un libro auxiliar obligatorio conocido también registro de ingresos, sirve para registrar de forma correlativa, ordenada y cronológicamente los comprobantes de pago que emite y recibe la empresa durante el ejercicio de sus actividades inherente o no.

Saldo neto

Es la diferencia entre los ingresos y egresos de dinero en efectivo que deviene de las operaciones ocurridas, también, como producto de las proyecciones de ingreso y egresos que se estiman en un flujo de caja.

Tickets

Es un comprobante de pago que se emiten en las operaciones con consumidores finales, el cual, no da derecho a ejercer crédito fiscal ni sustentar gasto o costo para efecto tributario.

Utilidad

Es el resultado contable de restar a los ingresos la suma de los costos y gastos que se hayan realizado durante un periodo comprendido desde el 01 de enero al 31 de diciembre de cada año.

Ventas

Es un tipo de ingreso que obtiene por la empresa por la venta de bienes o la prestación de un servicio y que por su contraprestación se recibe dinero en efectivo o su equivalente o se genera una cuenta por cobrar.

CAPÍTULO III
MARCO METODOLÓGICO

3.1 Tipo y diseño de investigación

Tipo de investigación

La investigación es de tipo correlacional al evaluar el grado de asociación entre las variables a través de la medición de cada una de ellas.

Diseño de la investigación.

La investigación es de diseño transversal correlacional - causal toda vez que se evalúa el por qué y cómo es que el régimen Mype tributario contribuye en reducir cada progresivamente la comunicación de hallazgos.

A continuación se presenta el diagrama de diseño correlacional:



Figura 1. Diagrama de diseño correlacional.

Donde:

M: Tamaño de la muestra

O₁: Régimen MYPE tributario

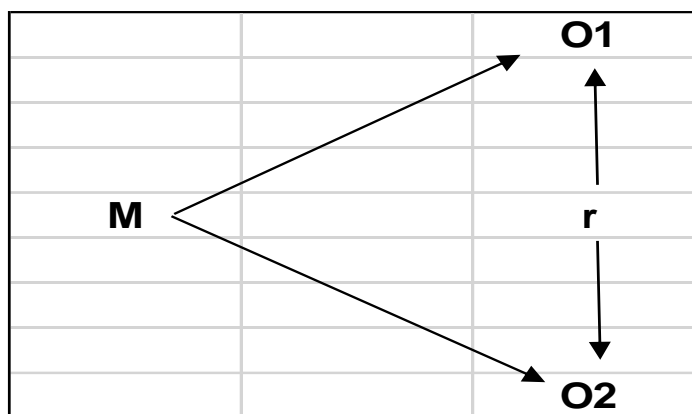
O₂: Resultados económicos financieros

r: Relación de conjunto datos

3.2 Población y muestra

Población

La población del proyecto de investigación que se presenta está conformada por 15 trabajadores de la empresa Inversiones Entrepanes S.A.C., S.J.M.

Muestra

La población está conformada por todos los 15 trabajadores que conforman el área de producción, contabilidad y atención al cliente, la muestra está conformada por la totalidad de la población y fue seleccionada por conveniencia.

Tabla 6

Muestra de trabajadores de la empresa Inversiones Entrepanes S.A.C.

Áreas	Número de trabajadores	%
Área de producción	7	47%
Área contabilidad	5	33%
Área de atención al cliente	3	20%
Total	15	100%

3.3 Hipótesis

Hipótesis general

H₀= El régimen MYPE tributario no incide de manera relevante en los resultados económicos financieros de la empresa Inversiones Entrepanes S.A.C., del distrito San Juan de Miraflores, Lima - 2019.

H_i= El régimen MYPE tributario incide de manera relevante en los resultados económicos financieros de la empresa Inversiones Entrepanes S.A.C., del distrito San Juan de Miraflores, Lima - 2019.

Hipótesis específicas

H₁= El régimen MYPE tributario incide de manera relevante en el estado de situación financiera de la empresa Inversiones Entrepanes S.A.C., del distrito San Juan de Miraflores, Lima - 2019.

H₂= El régimen MYPE tributario incide de manera relevante en el estado de resultados de la empresa Inversiones Entrepanes S.A.C., del distrito San Juan de Miraflores, Lima - 2019.

H₃= El régimen MYPE tributario incide de manera relevante en el flujo de caja de la empresa Inversiones Entrepanes S.A.C., del distrito San Juan de Miraflores, Lima - 2019.

3.4 Variables – Operacionalización

El presente trabajo de investigación está constituido por dos variables dependiente e independiente que se describe cada una de ellas en adelante:

Variable 1: Régimen MYPE tributario

Definición conceptual

Zevallos (2017) precisa que:

El régimen MYPE tributario permite a las empresas tener ciertos beneficios frente a aquellas empresas formales de otros regímenes tributarios. Las empresas acogidas a este régimen, podrían pagar un menor porcentaje del pago a cuenta del impuesto y es una opción la formalización y acogimiento al mencionado régimen al tener beneficios al no ser sancionados por la administración tributaria por infracciones tributarias siempre que la regularicen. El régimen MYPE tributario promueve la formalización para que puedan desarrollarse y permanecer en el mercado por muchos años. (p. 2).

Definición operacional

Los regímenes tributarios son categorías establecidos por la Sunat a fin que las personas naturales o jurídicas que se acojan a estas tengan ciertos beneficios tales como a) pago de impuestos, b) libros contables y c) emisión de comprobantes de pago

Tabla 7

Operacionalización de la variable régimen MYPE tributario

Dimensiones	Ítems	Escala de medición y valores	Niveles y rangos
Impuestos	Del 1 al 3	1 = Nunca 2 = Casi Nunca	Baja 05 - 15
Libros y registros contables	Del 4 al 6	3 = A Veces 4 = Casi Siempre	Moderada 16 – 30
Comprobantes de pago	Del 7 al 9	5 = Siempre	Alta 31 - 45

Variable 2: Resultados económicos financieros

Definición conceptual

Sánchez (2017) precisa que:

El Estado de situación financiero, es un documento contable en el cual podemos obtener la situación económica del ente, a una fecha determinada y refleja la estructura de la empresa, donde muestra sus activos, pasivos y patrimonio, mientras que el planeamiento financiero se encarga de unir sus metas sean estas a corto o largo plazo con el propósito de implementar mejoras económicas y financieras a lograr un valor a la empresa. La situación económica en las empresas mejora mientras sea rentable y sostenible su crecimiento en el tiempo. (pp. 9-10).

Definición operacional

Los resultados económicos y financieros, es el resultado de la gestión que se haya realizado en términos de eficiencia, eficacia y economía sobre los bienes y recursos administrados a fin de obtener una rentabilidad adecuada y sostenida en el tiempo que haya previsto el propietario de la inversión, esos resultados generalmente se revelan en a) El estado de situación financiera, b) el estado de resultados c) flujo de caja; información que nos permite evaluar la situación económica y financiera en un determinado momento.

Tabla 8

Operacionalización de la variable resultados económicos financieros

Dimensiones	Ítems	Escala de medición y valores	Niveles y rangos
Estado de situación financiera	Del 1 al 3	1 = Nunca	Baja
		2 = Casi Nunca	05 - 15
Estado de resultados	Del 4 al 6	3 = A Veces	Moderada
		4 = Casi Siempre	16 - 30
Flujo de caja	Del 7 al 9	5 = Siempre	Alta 31 - 45

3.5 Métodos y técnicas de investigación

Para la investigación se utilizó el método cuantitativo al realizarse un análisis estadístico y la observación para determinar la relación entre las variables de estudio y el recojo de información.

Descripción de los instrumentos utilizados

Se elaboró dos instrumentos de recolección, el primero evalúa el régimen tributario y la segunda, a fin de medir los resultados económicos financieros, siendo los instrumentos sometidos a criterios de validez y confiabilidad antes de su aplicación y, el tipo de instrumento que se utilizó para medir las variables fue el cuestionario, que contenía un conjunto de enunciados respecto a las variables y

servió para medir las tres dimensiones de cada variable que consta de 9 ítems, 3 para cada una de ellas.

Para la escala de respuestas se utilizó el método de escalamiento tipo Likert con cinco opciones, y la calificación máxima que se puede obtener del instrumento es de 45. Para calificar los resultados, se debe sumar los totales por área y así mismo un total general del instrumento, luego se ubica en la tabla y determinar la importancia de cada variable y de sus dimensiones.

Tabla 9

Escala tipo Likert con 5 opciones para las variables

Escala de medición	Valores
Nunca	1
Casi Nunca	2
A Veces	3
Casi Siempre	4
Siempre	5

Nota: La calificación máxima es de 45 por cada variable.

3.6 Análisis estadísticos e interpretación de los datos

Los datos se analizaron a partir de la utilización de la técnica estadística aplicable, mediante la elaboración de cuadros y gráficos para la respectiva investigación, asimismo, fueron ordenados en cuadros y gráficos estadísticos siguiendo el orden de los ítems o enunciados utilizando el programa SPSS en la versión 22 para el procesamiento de datos. La información que se obtuvo se procesó a efectos de generar resultados que fueron analizados y tabulados.

El análisis siguió los siguientes pasos:

Para la organización de la información recopilada, se implementó bases de datos de las variables en estudio, y fueron sometidas a un análisis estadístico en el programa SPSS, para obtener las correlaciones.

Para evaluar el comportamiento de los datos recogidos y comprobar potenciales problemas de ellos, se procedió a la elaboración del análisis exploratorio de datos, con este análisis, se verificó que algunos supuestos importantes (valores extremos, valores perdidos, descriptivas iniciales, entre otras.) se cumplen.

Para el análisis descriptivo de las variables, se obtuvieron puntajes y se organizó su presentación en medias, varianzas, desviación típica, máximos, mínimos, además de su distribución y confiabilidad.

Para el análisis de resultados se desarrolló la interpretación de los valores estadísticos y se estableció los niveles de asociación, además de la contratación de la hipótesis. Se presentó tablas y figuras por cada variable, asimismo, se reflexionó y se discutió sobre sus resultados y dimensiones.

Posteriormente, se elaboró las conclusiones y recomendaciones en base a los resultados.

CAPÍTULO IV
ANÁLISIS E INTERPRETACIÓN DE DATOS

4.1 Análisis de fiabilidad de las variables

Validez del instrumento: Régimen MYPE tributario

El instrumento fue validado a través de criterios de jueces, expertos en el tema, los cuales determinaron la validez del mismo.

Tabla 10

Resultados de la validación del cuestionario régimen MYPE tributario

Validador	Experto	Resultado de Aplicabilidad
1. David de la Cruz Montoya	Metodólogo	Aplicable
2. Hugo Gallegos Montalvo	Temático	Aplicable
3. Lorenzo Zavaleta Orbegoso	Estadístico	Aplicable

Análisis de fiabilidad: Régimen MYPE tributario

Tabla 11

Índice de consistencia interna para el cuestionario N° 1

Alfa de Cronbach	N de elementos
0,730	9

Como se puede apreciar, los resultados tienen un valor de alfa 0,730, lo que indica que el instrumento tiene un grado de confiabilidad, validando su uso para la recolección de datos. La validez de un instrumento se refiere al grado en que el instrumento mide aquello que pretende medir, mientras que la fiabilidad de la consistencia interna del instrumento se puede estimar con el alfa de Cronbach. La medida de la fiabilidad mediante el alfa de Cronbach asume que los ítems (medidos en escala tipo Likert) miden en un mismo constructo y que están altamente correlacionados (Welch & Comer, 1988). Cuanto más cerca se encuentra el valor del alfa a 1 mayor es la consistencia interna de los ítems analizados.

Validez del instrumento: Resultados económicos financieros

El instrumento fue validado a través de criterios de jueces, expertos en el tema, los cuales determinaron la validez del mismo. A continuación, se presenta los resultados del mismo.

Tabla 12

Resultados de la validación del cuestionario resultado económicos financieros

Validador	Experto	Resultado de Aplicabilidad
1. David de la Cruz Montoya	Metodólogo	Aplicable
2. Hugo Gallegos Montalvo	Temático	Aplicable
3. Lorenzo Zavaleta Orbegoso	Estadístico	Aplicable

Análisis de fiabilidad: Resultados económicos financieros

De los resultados obtenidos, mediante el Alpha de Cronbach se tiene que la consistencia interna de los ítems del instrumento de medición, es muy bueno (alfa = 0,851).

Tabla 13

Índice de consistencia interna para el cuestionario N° 2

Alfa de Cronbach	N de elementos
0,851	9

Como se puede apreciar, los resultados tienen un valor de alfa 0,851 lo que indica que el instrumento tiene un grado de confiabilidad, validando su uso para la recolección de datos.

4.2 Resultados descriptivos de dimensiones con la variable

Variable Régimen MYPE tributario

Tabla 14

Variable: Régimen MYPE tributario (agrupado)

Niveles	fi	%
Bajo	3	20.0%
Medio	10	66.7%
Alto	2	13.3%
Total	15	100.0%



Figura 2. Régimen MYPE tributario.

Como podemos observar en los resultados el 66.67% de los encuestados señaló en un nivel medio el acogerse la empresa al régimen MYPE tributario contribuiría en mejorar el rendimiento sobre la inversión que realizaron los accionistas, mientras que el 20% mencionó que contribuiría en un nivel bajo y el 13.33% restante indicó que sería alto. Lo que nos lleva a concluir que acogerse al citado régimen no contribuiría en mejorar el rendimiento de los accionistas.

Variable Resultados económicos financieros

Tabla 15

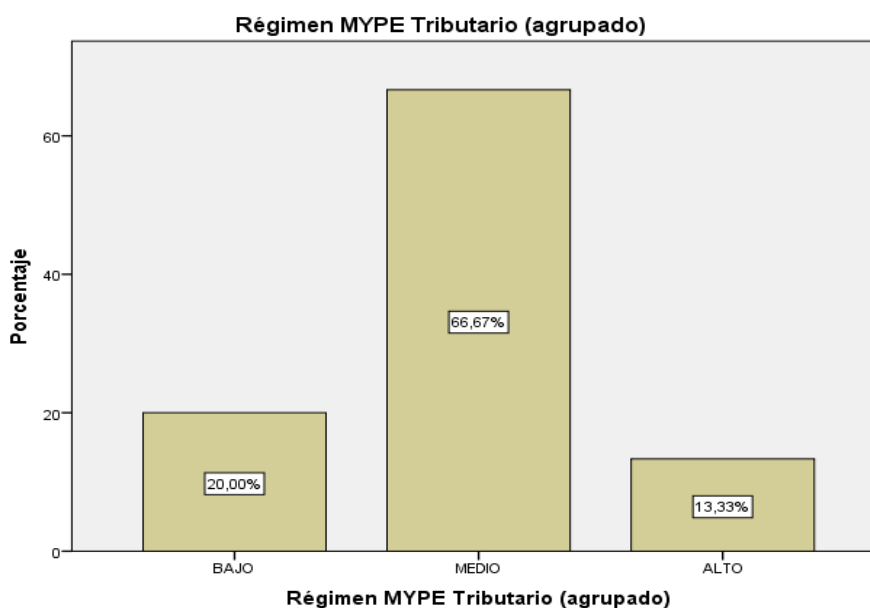
Variable: Resultados económicos financieros (agrupado)

Niveles	fi	%
Bajo	3	20.0%
Medio	9	60.0%
Alto	3	20.0%
Total	15	100.0%



Figura 3. Resultados económicos financieros.

Como podemos observar en los resultados el 60 % de los encuestados señaló que la empresa al acogerse al régimen MYPE tributario produciría un efecto en el resultados económicos financieros a un nivel medio, mientras que el 20% mencionó a un nivel bajo y el 20% restante indicó a un nivel alto; se concluye que en consideración al nivel medio y alto que señalaron los encuestados, que el régimen MYPE tributario afectaría los resultados económicos y financieros de la empresa.

4.3 Resultados descriptivos de las dimensiones

Dimensiones de la variable 1: Régimen MYPE Tributario

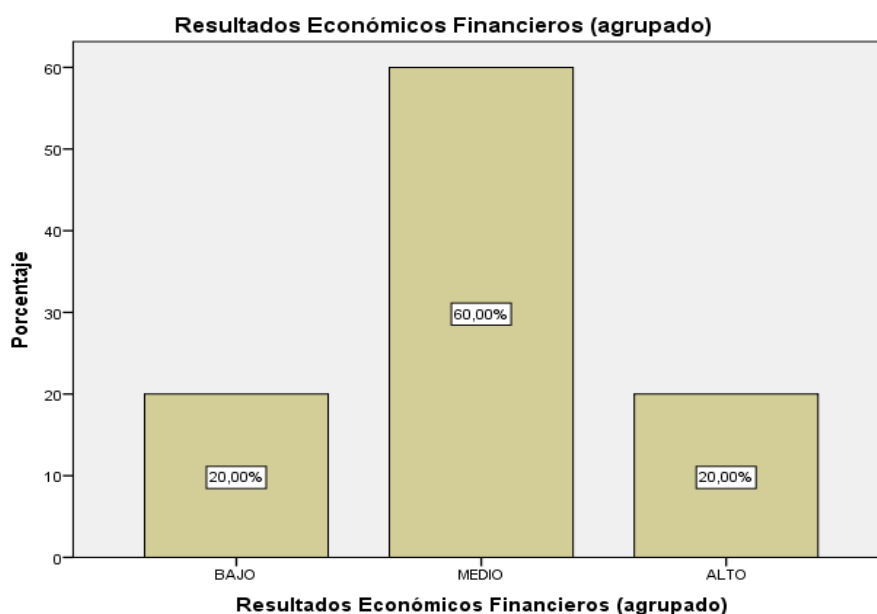
Tabla 16

Dimensión impuestos (agrupado)

Niveles	fi	%
Bajo	7	46.7%
Medio	6	40.0%
Alto	2	13.3%
Total	15	100.0%



Figura 4. Impuestos.

Como se observa en los resultados el 46.67% de los encuestados señaló que la tasa porcentual para el pago del impuesto a la renta y los pagos del impuesto general a las ventas influirían en los resultados de la empresa en un nivel bajo, mientras que el 40% mencionó a un nivel medio y el 13.33% restante indicó en nivel alto; lo que nos indica que los encuestados consideran que la empresa no sería afectada en su liquidez y rentabilidad.

Tabla 17

Dimensión libros y registros contables (agrupado)

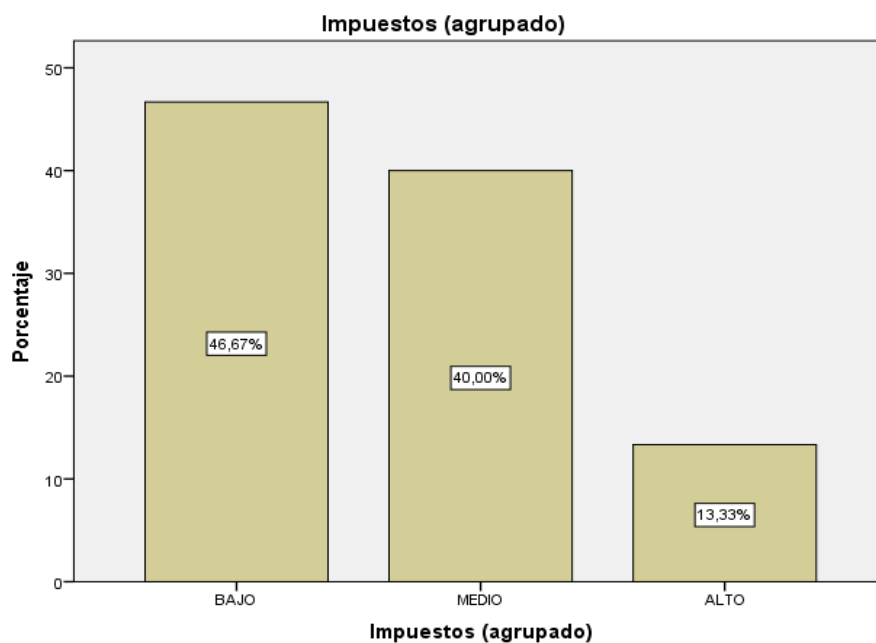
Niveles	fi	%
Bajo	4	26.7%
Medio	9	60.0%
Alto	2	13.3%
Total	15	100.0%



Figura 5. Libro y registros Contables.

Como podemos apreciar en los resultados el 60% de los encuestados señaló que la empresa mediante sus libros y registros contables se controlarían sus ingresos, costos y gastos a un nivel medio, mientras que el 26.67% mencionó en un nivel bajo y el 13.33% restante indicó en un nivel alto; lo que nos indica que los encuestados consideran que de una u otra manera mediante los libros y registros contables se controlaría los ingresos, costos y gastos.

Tabla 18

Dimensión comprobantes de pago (agrupado)

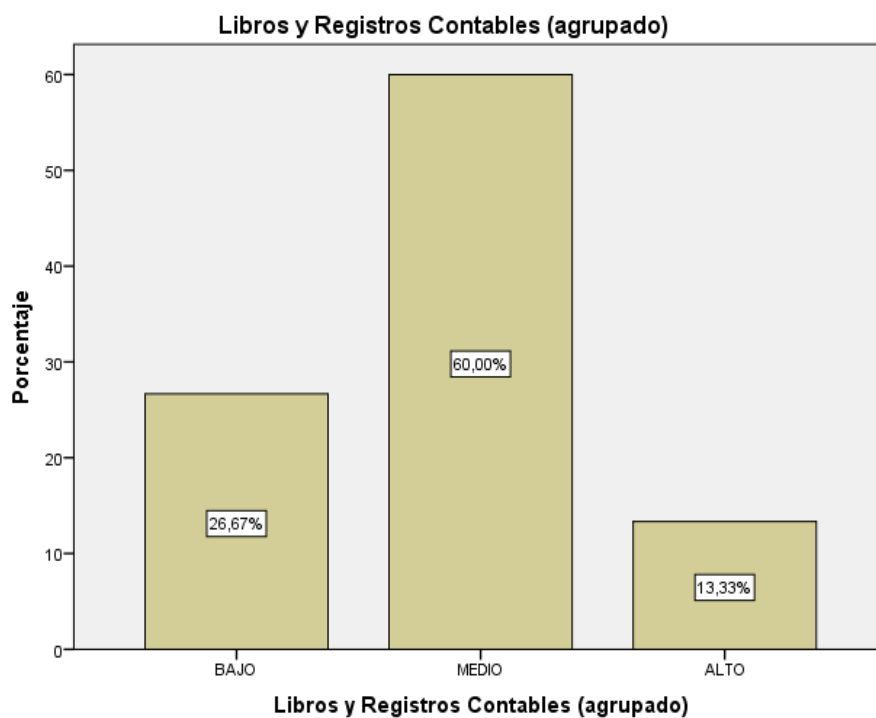
Niveles	fi	%
Bajo	6	40.0%
Medio	8	53.3%
Alto	1	6.7%
Total	15	100.0%



Figura 6. Comprobantes de pago.

Como podemos observar en los resultados el 40% de los encuestados señaló que el mayor volumen de los comprobantes de pago emitidos por la empresa a sus clientes inciden en los resultados económicos en un nivel bajo, mientras que en 53.30 % mencionó en un nivel medio y el 6.7% restante indicó en un nivel alto. Considerando los resultados del nivel medio y alto se obtiene que el 60% de encuestados afirma que emitir un mayor volumen de comprobantes de pago que incide en la utilidad del ejercicio.

Dimensiones de la variable 2: Resultados Económicos Financieros

Tabla 19

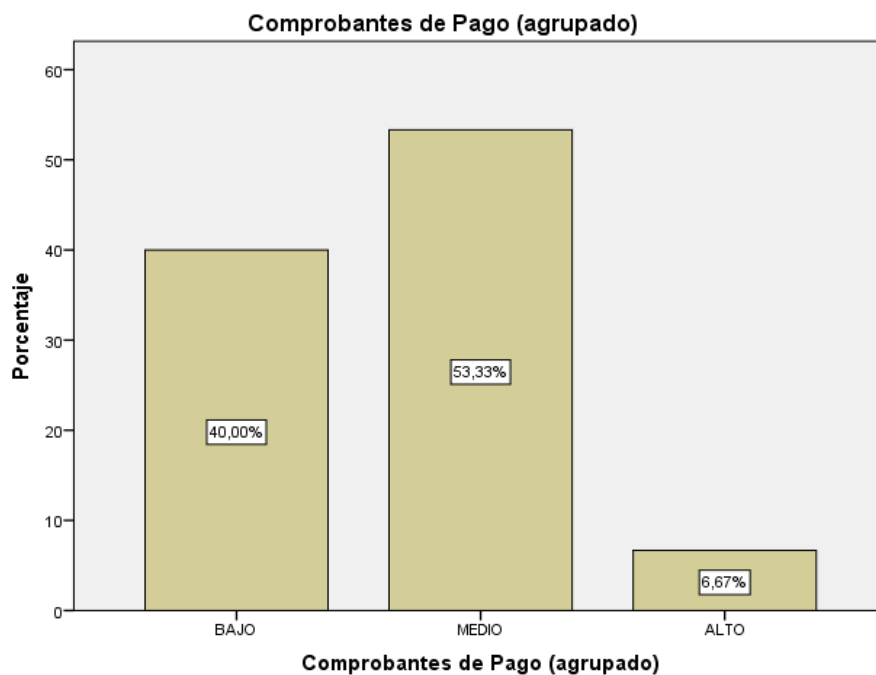
Dimensión estado de situación financiera (agrupado)

Niveles	fi	%
Bajo	6	40.0%
Medio	6	40.0%
Alto	3	20.0%
Total	15	100.0%



Figura 7. Estado de situación financiera.

El 40% de los encuestados señaló que la empresa fortalecería el rubro activos y patrimonio al acogerse al régimen MYPE tributario en un nivel bajo, mientras que en 40% mencionó en un nivel medio y el restante 20% considera que sería a nivel fue alto; se concluye en consideración al nivel medio y bajo que señalaron los encuestados que la empresa no fortalecería los activo y el patrimonio mostrado en el estado de situación financiera dado al régimen MYPE tributario que se encuentra acogido.

Tabla 20

Dimensión estado de resultado (agrupado)

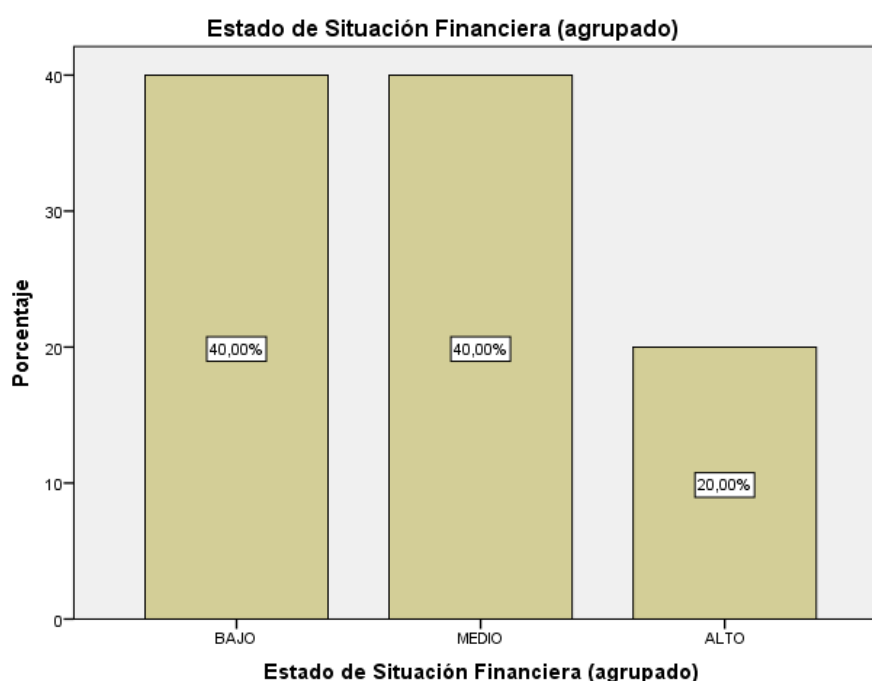
Niveles	fi	%
Bajo	3	20.0%
Medio	11	73.3%
Alto	1	6.7%
Total	15	100.0%



Figura 8. Estados de resultados.

El 73.33% de los encuestados señaló que la empresa al implementar controles a los gastos la utilidad mejoraría en un nivel medio, mientras que en 20% mencionó a un nivel bajo al implementar controles y el 6.67% restante indicó a un nivel alto; lo que nos indica que el 80% de encuestados consideran que la utilidad de la empresa mejoraría al implementar controles a los gastos.

Tabla 21

Dimensión flujo de caja (Agrupado)

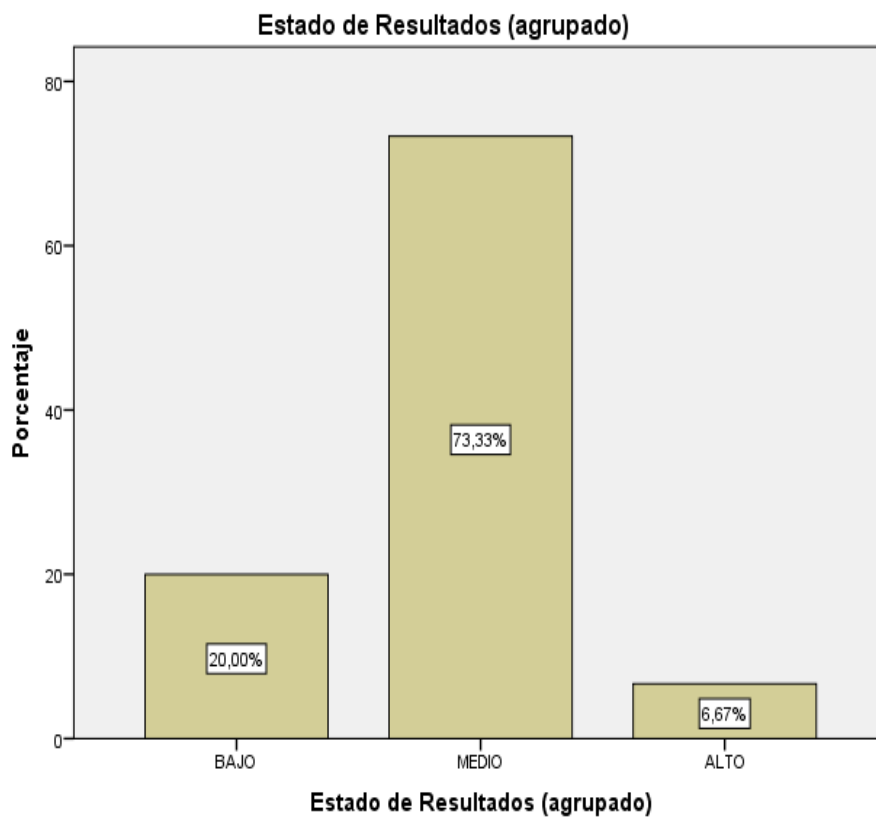
Niveles	fi	%
Bajo	5	33.3%
Medio	7	46.7%
Alto	3	20.0%
Total	15	100.0%



Figura 9. Flujo de caja.

Como podemos observar en los resultados el 46.67% de los encuestados señaló que la empresa generaría menores egresos de caja por concepto de pago de impuestos en un nivel medio, mientras que en 33.33% mencionó a un nivel bajo y el 20% restante a un nivel alto. Lo que nos lleva a concluir considerando el nivel bajo y medio (80%) que señalaron los encuestados que la empresa no generaría menores egresos de caja por concepto de pago de impuestos.

4.4 Resultados inferenciales

Prueba de normalidad

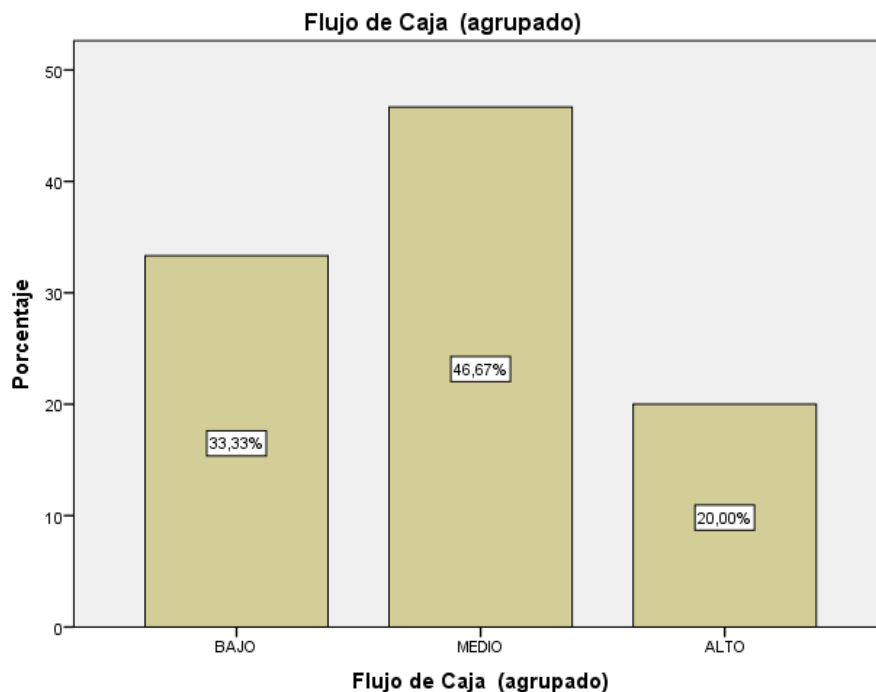
H₀: La distribución de los datos es paramétrico.

H₁: La distribución de los datos es no paramétrico.

P_valor: 0,05

Tabla 22

Prueba de Normalidad Kolmogorov-Smirnov para una muestra

	Kolmogorov-Smirnov ^a			Shapiro-Wilk		
	Estadístico	gl	Sig.	Estadístico	gl	Sig.
Régimen MYPE Tributario	,185	15	,180	,901	15	,099
Resultados Económicos Financieros	,243	15	,018	,818	15	,006

a. Corrección de significación de Lilliefors

El valor de significación es menor a 0.05 esto indica que los datos tienen una distribución no normal, es decir se debe utilizar la estadística no paramétrica, en consecuencia, se acepta la hipótesis alterna y se rechaza la hipótesis nula de la investigación. Asimismo, se debe usar el estadístico Rho Spearman para las correlaciones o grado de asociaciones entre las variables régimen MYPE tributario y resultados económicos financieros.

Prueba de hipótesis general

H₀ = El régimen MYPE tributario no incide de manera relevante en los resultados económicos financieros de la empresa Inversiones Entrepapas S.A.C., del distrito San Juan de Miraflores, Lima - 2019.

H_a = El régimen MYPE tributario incide de manera relevante en los resultados económicos financieros de la empresa Inversiones Entrepapas S.A.C., del distrito San Juan de Miraflores, Lima - 2019.

Tabla 23

Correlación régimen MYPE tributario y resultados económicos financieros

			Régimen MYPE Tributario	Resultados Económicos Financieros
Rho de Spearman	Régimen Tributario	MYPE Coeficiente de correlación	1,000	,839**
		Sig. (bilateral)	.	,000
		N	15	15
	Resultados Económicos Financieros	Coeficiente de correlación	,839**	1,000
		Sig. (bilateral)	,000	.
		N	15	15

** . La correlación es significativa en el nivel 0,01 (bilateral).

Como se pueda apreciar existe una significativa correlación (0.839) entre las variables régimen MYPE tributario y los resultados económicos y financieros de la empresa, por lo que se rechaza la hipótesis nula y se acepta la hipótesis general: El régimen MYPE tributario incide de manera relevante en los resultados económicos financieros de la empresa Inversiones Entrepapas S.A.C., del distrito San Juan de Miraflores, Lima - 2019.

Prueba de la hipótesis específica N° 1

H₀ = El régimen MYPE tributario no incide de manera relevante en el estado de situación financiera de la empresa Inversiones Entrepanes S.A.C., del distrito San Juan de Miraflores, Lima - 2019.

H₁ = El régimen MYPE tributario incide de manera relevante en el estado de situación financiera de la empresa Inversiones Entrepanes S.A.C., del distrito San Juan de Miraflores, Lima - 2019.

Tabla 24

Correlación régimen MYPE tributario y dimensión estado de situación financiera

			Régimen MYPE Tributario	Estado de Situación Financiera
Rho de Spearman	Régimen MYPE Tributario	Coeficiente de correlación	1,000	,680**
		Sig. (bilateral)	.	,005
		N	15	15
	Estado de Situación Financiera	Coeficiente de correlación	,680**	1,000
		Sig. (bilateral)	,005	.
		N	15	15

** . La correlación es significativa en el nivel 0,01 (bilateral).

Como se pueda apreciar existe una significativa correlación (0.680) entre la variable régimen MYPE tributario con la dimensión estado de situación financiera de la empresa, por lo que se rechaza la hipótesis nula y se acepta la hipótesis alterna: El régimen MYPE tributario incide de manera relevante en el estado de situación financiera de la empresa Inversiones Entrepanes S.A.C., del distrito San Juan de Miraflores, Lima – 2019.

Prueba de la hipótesis específica N° 2

H₀ = El régimen MYPE tributario no incide de manera relevante en el estado de resultados de la empresa Inversiones Entrepanes S.A.C., del distrito San Juan de Miraflores, Lima - 2019.

H₂ = El régimen MYPE tributario incide de manera relevante en el estado de resultados de la empresa Inversiones Entrepanes S.A.C., del distrito San Juan de Miraflores, Lima - 2019.

Tabla 25

Correlación régimen MYPE tributario y dimensión estado de resultados

				Régimen MYPE Tributario	Estado de Resultados
Rho	de Régimen	MYPE	de	1,000	,854**
Spearman	Tributario	Coeficiente de correlación		.	,000
		Sig. (bilateral)		15	15
	Estado de Resultados	Coeficiente de correlación	de	,854**	1,000
		Sig. (bilateral)		,000	.
		N		15	15

** . La correlación es significativa en el nivel 0,01 (bilateral).

Como se pueda apreciar existe una significativa correlación (0.854) entre la variable régimen MYPE tributario con la dimensión estado de resultados de la empresa, por lo que se rechaza la hipótesis nula y se acepta la hipótesis alterna: El régimen MYPE tributario incide de manera relevante en el estado de resultados de la empresa Inversiones Entrepanes S.A.C., del distrito San Juan de Miraflores, Lima - 2019.

Prueba de la Hipótesis Específica N° 3

H₀ = El régimen MYPE tributario no incide de manera relevante en el flujo de caja de la empresa Inversiones Entrepanes S.A.C., del distrito San Juan de Miraflores, Lima - 2019.

H₃ = El régimen MYPE tributario incide de manera relevante en el flujo de caja de la empresa Inversiones Entrepanes S.A.C., del distrito San Juan de Miraflores, Lima - 2019.

Tabla 26

Correlación régimen MYPE tributario y dimensión flujo de caja

				Régimen MYPE	
				Tributario	Flujo de Caja
Rho	de Régimen	MYPE	de	1,000	,704**
Spearman	Tributario	Coefficiente de correlación			
		Sig. (bilateral)		.	,003
		N		15	15
	Flujo de Caja	Coefficiente de correlación	de	,704**	1,000
		Sig. (bilateral)		,003	.
		N		15	15

** La correlación es significativa en el nivel 0,01 (bilateral).

Como se pueda apreciar existe una significativa correlación (0.704) entre la variable régimen MYPE tributario con la dimensión flujo de caja de la empresa, por lo que se rechaza la hipótesis nula y se acepta la hipótesis alterna: El régimen MYPE tributario incide de manera relevante en el flujo de caja de la empresa Inversiones Entrepanes S.A.C., del distrito San Juan de Miraflores, Lima - 2019.

CAPÍTULO V
DISCUSIONES, CONCLUSIONES Y
RECOMENDACIONES

5.1 Discusiones

La presente investigación tuvo como objetivo principal establecer la incidencia que existe entre el régimen MYPE tributario y los resultados económicos financieros de la empresa Inversiones Entrepanes S.A.C., del distrito San Juan de Miraflores, Lima - 2019.

Para cumplir con este objetivo primero validamos nuestro instrumento a través del juicio de expertos y luego medimos su confiabilidad a través del Alfa de Cronbach, el cual permitió medir la consistencia interna y evaluar la magnitud en que los ítems de un instrumento se encuentran correlacionados.

El instrumento de investigación está compuesto por 18 ítems, y cada variable cuenta con 9 ítems; la muestra a la cual se aplicó el instrumento consta de 15 personas del área de producción, contabilidad y atención al cliente.

Los instrumentos aplicados para la recolección de datos, fueron sometidos a criterios de validez y confiabilidad, obteniendo como resultados un alto nivel de confiabilidad; respecto al instrumento régimen MYPE Tributario se obtuvo un valor de alfa de Cronbach que asciende a 0,730; mientras que el instrumento resultados económicos financieros se obtuvo un valor de alfa de Cronbach que asciende a 0,851 mayor que el 0,75 , demostrando que ambos instrumentos resultaron ser altamente confiables para el recojo de datos de la muestra, dicho aspecto permite seguir con la investigación.

Respecto a los resultados obtenidos en la contratación de hipótesis general mediante el estadístico de correlación de Rho Spearman se obtuvo un resultado de 0.839, es decir, existe una correlación positiva, una relación significativa entre el régimen MYPE tributario y los resultados económicos financieros, el análisis de los datos estadísticos obtenidos con la aplicación de la prueba de hipótesis evidencia la relación de ambas variables, asimismo se pueda apreciar que la significancia bilateral es menor que el 0.05 por lo que se rechaza la hipótesis nula y se acepta la hipótesis general: El régimen MYPE tributario incide de manera relevante en los resultados económicos financieros de la empresa Inversiones Entrepanes S.A.C.,

del distrito San Juan de Miraflores, Lima - 2019, lo que significa en atención a los resultados descriptivos de las variables que el régimen MYPE tributario afecta los resultados económicos y financieros de la empresa y no contribuye en mejorar el rendimiento esperado por los accionistas, esto concuerda con el trabajo del investigador Zevallos (2017) quien sostiene que los regímenes tributarios consideran altos márgenes de tributos reglamentados en las normas tributarias, los cuales, afectan de cierta manera los resultados económicos y el desarrollo de las empresas peruanas.

Respecto a los resultados obtenidos en la contrastación de hipótesis específica 1 mediante el estadístico de correlación de Rho Spearman se obtuvo un resultado de 0.680, es decir, existe una correlación positiva, una relación significativa entre la variable régimen MYPE tributario con la dimensión estado de situación financiera, el análisis de los datos estadísticos obtenidos con la aplicación de la prueba de hipótesis evidencia la relación la variable y dimensión; asimismo se pueda apreciar que la significancia bilateral es menor que el 0.05 por lo que se rechaza la hipótesis nula y se acepta la hipótesis alterna: El régimen MYPE tributario incide de manera relevante en el estado de situación financiera de la empresa Inversiones Entrepapas S.A.C., del distrito San Juan de Miraflores, Lima, lo que significa en atención a los resultados descriptivos de la dimensión que se concluye que la empresa no fortalece los activos y el patrimonio que muestra el estado de situación financiera dado al régimen MYPE tributario que se encuentra acogido, este resultado concuerda con el obtenido por el investigador Tineo (2017) quien sostiene que las políticas contables tienen incidencia en los activos, pasivos y patrimonio que muestra el estado de situación financiera, estos, deben de elaborarse de acuerdo a la actividad de la empresa y estar de acuerdo a los lineamientos de la normativa tributaria y contable vigente de modo que los muestren sus saldos reales.

Respecto a los resultados obtenidos en la contrastación de hipótesis específica 2 mediante el estadístico de correlación de Rho Spearman se obtuvo un resultado de 0.854, es decir, existe una correlación positiva, una relación significativa entre la variable régimen MYPE Tributario y la dimensión estado de resultados, el análisis de los datos estadísticos obtenidos con la aplicación de la

prueba de hipótesis evidencia la relación de la variable y la dimensión; asimismo se pueda apreciar que la significancia bilateral es menor que el 0.05 por lo que se rechaza la hipótesis nula y se acepta la hipótesis alterna: El régimen MYPE tributario incide de manera relevante en el estado de resultados de la empresa Inversiones Entrepapas S.A.C., del distrito San Juan de Miraflores, Lima, lo que significa en atención a los resultados descriptivos de la dimensión que la utilidad de la empresa mejora al implementar controles a los gastos, al respecto el investigador Manayalle (2017) sostiene que se debe tener un control al recibir comprobantes de pago de los contribuyentes del régimen simplificado ya que no se podrá sustentar tributariamente el costo o gasto o hacer usos del crédito fiscal.

Respecto a los resultados obtenidos en la contratación de hipótesis específica 3 mediante el estadístico de correlación de Rho Spearman se obtuvo un resultado de 0.704, es decir, existe una correlación positiva, una relación significativa entre la variable régimen MYPE tributario y la dimensión estado de flujo de caja, el análisis de los datos estadísticos obtenidos con la aplicación de la prueba de hipótesis evidencia la relación de la variable y la dimensión; asimismo se pueda apreciar que la significancia bilateral es menor que el 0.05 por lo que se rechaza la hipótesis nula y se acepta la hipótesis alterna: El régimen MYPE tributario incide de manera relevante en el estado de resultados de la empresa Inversiones Entrepapas S.A.C., del distrito San Juan de Miraflores, Lima, lo que significa en atención a los resultados descriptivos de la dimensión que la empresa genera mayores egresos de caja por concepto de pago de impuestos, al respecto el investigador Bermeo (2016) sostiene que los impuestos en general influyen en gran medida en la iliquidez ya que se deben cancelar y representan egresos de caja sin considerar si las ventas que realizó la empresa fueron cobradas o no.

5.2 Conclusiones

El régimen MYPE tributario incide de manera relevante en los resultados económicos financieros de la empresa Inversiones Entrepanes S.A.C., puesto que en comparación al anterior régimen tributario que estuvo acogido la empresa hasta el periodo 2018, con el régimen MYPE tributario se tendrá que tributar un mayor impuesto a la renta anual toda vez que a la renta neta imponible determinada al final del ejercicio contables se deberá aplicar las tasas entre el 10% al 29.50%, situación que incide en un mayor desembolsos por concepto de pagos de impuestos y consecuentemente, obtener una menor rentabilidad para el propietario.

De la misma forma, el régimen MYPE tributario incide de manera relevante en el estado de situación financiera de la empresa Inversiones Entrepanes S.A.C., puesto que el citado régimen no permite mejorar la liquidez de la empresa al disminuir el saldo del activo disponible corriente y el patrimonio de la empresa, debido a mayores desembolsos por el pago de impuestos, servicios de asesoría contable tributaria compra de libros y registros contables que disminuyen la utilidad.

Asimismo, el régimen MYPE tributario incide de manera relevante en el estado de resultados de la empresa Inversiones Entrepanes S.A.C., puesto que la empresa al acogerse al mencionado régimen tributario incrementa los gastos administrativos, los cuales son deducibles para el impuesto a la renta e inciden de una u otra forma en la disminución de la carga tributaria y rentabilidad del propietario.

De igual forma, el régimen MYPE tributario incide de manera relevante en el flujo de caja de la empresa Inversiones Entrepanes S.A.C., puesto que el pertenecer a este régimen ha generado una disminución de los saldos en caja dado a mayores egresos.

5.3 Recomendaciones

En relación a la conclusión general, los resultados permiten recomendar que la empresa preste mayor atención a los requerimientos tributarios de este régimen, toda vez que se ha contraído mayores obligaciones tanto sustanciales como formales, así como analizar de manera permanente la naturaleza de sus gastos los mismos que tienen que cumplir con los principios y límites exigidos para su deducibilidad

En relación a la primera conclusión específica, los resultados permiten recomendar al gerente de la empresa informe a los propietarios de la empresa, que es importante se contar con un patrimonio empresarial suficiente y necesario como respaldo para hacer frente a obligaciones tributarias, financieras y operativas contraídas en el corto y mediano plazo.

En relación a la segunda conclusión específica, los resultados permiten recomendar se implemente un mecanismo de control a fin que todos los documentos que sustentan la compra de bienes o la prestación de servicios que se reciban cumplan, con la formalidades tributarias a fin que éstas, sean deducibles para la determinación de la renta imponible.

En relación a la tercera conclusión específica, los resultados permiten recomendar un análisis más frecuente del flujo de caja proyectado, a fin de conocer la naturaleza del flujo de efectivo y anticipar los saldos de caja y de ser el caso se advierta un déficit tomen las decisiones pertinente y oportunas para revertirla.

REFERENCIAS

Barboza, R. (2017). *Contabilidad Financiera Básico*. Bogotá, Colombia: Impresiones Real.

Bermeo, E. (2016). *Influencia del anticipo del impuesto a la renta en el flujo de caja aplicado al sector comercial, caso: Sanilsa distribuidora de alimentos Cía. LTDA., año 2012* (Tesis de pregrado). Recuperado de <https://dspace.ups.edu.ec/bitstream/123456789/5752/1/UPS-CT002812.pdf>

Claros, A. (2017). *La evasión y su incidencia en la recaudación tributaria en la provincia de Huancayo* (Tesis de pregrado). Recuperado de <http://repositorio.uncp.edu.pe/bitstream/handle/UNCP/1616/TESIS%20%285%29.pdf?sequence=1&isAllowed=y>

Coello, A. (2016). *Estados Financieros*. Lima, Perú: Pacífico.

Del Águila, D. (2018). *Estudios de las estrategias de pago y las obligaciones tributarias de las micro empresas de servicios personales en la ciudad de Iquitos año 2018* (Tesis de pregrado). Recuperado de http://repositorio.ucp.edu.pe/bitstream/handle/UCP/633/DIEGO_TESIS_TITULO_2018.pdf?sequence=1&isAllowed=y

Hernández, E. (2016). *Incumplimiento de las Obligación Tributarias de las Entidades sin fines de lucro localizadas en Guayaquil e Incidencia en la Recaudación Local del Servicio de Rentas Internas* (Tesis de maestría). Recuperado de <repositorio.ug.edu.ec/bitstream/redug/7147/1/TESIS%20FINAL%20ING%20EDGAR%20RENE%20HERNANDEZ%20ZAMBRANO.pdf>

Informe N° 069-2019-SUNAT/7T0000 (2019). *Disposición Complementaria Transitoria de la Ley MIPE Tributario*. Intendencia Nacional Jurídico Tributario-Sunat. Recuperado de <http://www.sunat.gob.pe/legislacion/oficios/2019/informe-oficios/i069-2019-7T0000.pdf>

Irrazabal, V. (2018). *Aplicación del análisis e interpretación de los estados financieros y sus incidencia para la toma de decisiones en una empresa de transportes urbano de Lima Metropolitana en el periodo 2015* (Tesis de pregrado). Recuperado de

<http://repositorio.urp.edu.pe/bitstream/handle/URP/1464/APLICACION%20DEL%20ANALISIS%20E%20INTERPRETACION%20DE%20LOS%20ESTADOS%20FINANCIEROS%20Y%20SU%20INCIDENCIA%20PARA%20LA%20TOMA.pdf?sequence=1&isAllowed=y>

Jiménez, J. (noviembre-diciembre de 2017). Equidad y Sistema Tributario en América Latina. *Revista Nueva Sociedad*, (272), 52-67. Recuperado de https://nuso.org/media/articles/downloads/1._TC_Jimenez_272.pdf

La Torre, L. y Villanueva, K. (2017). *Incidencia del cambio de Régimen Tributario en la competitividad y rentabilidad de la Empresa partes TRACTOR JACK EIRL – 2014* (Tesis de pregrado). Recuperado de <http://repositorio.uss.edu.pe/bitstream/handle/uss/3019/TESIS%20FINAL%20KATY%20%281%29.pdf?sequence=1&isAllowed=y>

Macías, R. (2015). *Ejecutar una Auditoría Tributaria para determinar el cumplimiento de las obligaciones fiscales de la empresa Agro Comercial Bapeagro S.A. Cantón Quevedo año 2013* (Tesis de pregrado). Recuperado de <https://www.bibliotecasdelecuador.com/Record/ir-:43000-1214/Details>

Manayalle, N. y Mori, Y. (2017). *Aplicación de los regímenes tributarios para MYPES en el sector industrial y su impacto en la rentabilidad de la micro empresa panadería y pastelería DELIPAN periodo 2014* (Tesis de pregrado). Recuperado de http://tesis.usat.edu.pe/bitstream/20.500.12423/840/1/TL_ManayalleTorresNataly_MoriRoqueYsaura.pdf

- Medina, E. (2016). *Evasión Impositiva en Argentina su Incidencia en la Recaudación Fiscal y su relación con la Presión Tributaria* (Tesis de pregrado). Recuperado de <https://repositorio.uesiglo21.edu.ar/bitstream/handle/ues21/13052/MEDINA%20ANGELOFF%20ESTEFANIA.pdf?sequence=1&isAllowed=y>
- Meléndez, M. (2017). *La facturación electrónica y su incidencia en la recaudación de la evasión del impuesto general a las ventas en las empresas comerciales de Lima – Metropolitana año 2016* (Tesis de pregrado). Recuperado de <https://es.scribd.com/document/404360940/TESIS-MARVELI-MELENDZ-GUTIERREZ-CONT2017-pdf>
- Rey, J. (2017). *Contabilidad General: Curso Práctico*. Recuperado de https://books.google.com.pe/books?hl=es&lr=lang_es&id=LvMHDgAAQBAJ&oi=fnd&pg=PP1&dq=libros+contables+&ots=4qCfLKZULc&sig=fbgUOdjMdATCU95IGJwaW5ZkpPc#v=onepage&q=libros%20contables&f=false
- Roque, Z. (2017). *Aplicación del régimen MYPE Tributario y su Incidencia del Impuesto a la Renta, en la Empresa Servicio Generales KRISTEL E.I.R.L. año 2016-2017* (Tesis de pregrado). Recuperado de <http://repositorio.upn.edu.pe/bitstream/handle/11537/14025/Roque%20Aguilar%20Zuly%20Leonor.pdf?sequence=1&isAllowed=y>
- Sánchez, F. (2017). *Los Efectos de la Adopción de las NIIF en los Estados Financieros: Evidencia para distintos contextos, Europa y Latinoamérica*. (Tesis doctoral). Recuperado de <http://roderic.uv.es/bitstream/handle/10550/66094/Tesis%20Doctoral%20Francisco%20Sa%CC%81nchez%20Morales.pdf?sequence=2&isAllowed=y>
- Santamaría, A. (2016). *Los estados financieros y su influencia en la toma de decisiones gerenciales en la empresa Transportes Miranda S.A.C. 2014-2015* (Tesis de pregrado). Recuperado de http://repositorio.ucv.edu.pe/bitstream/handle/UCV/10159/santamaria_sa.pdf?sequence=1&isAllowed=y

Tineo, J. (2017). *El control interno de los activos fijos y su incidencia en los estados financieros Vtaline S.A.C., Paíta 2015-2016* (Tesis de pregrado). Recuperado de

http://repositorio.ucv.edu.pe/bitstream/handle/UCV/10785/tineo_mj.pdf?sequence=1&isAllowed=y

Villa, D. (2018). *Flujo de Caja como herramienta financiera para la toma de decisiones gerenciales* (Tesis de pregrado). Recuperado de

<http://repositorio.ulvr.edu.ec/bitstream/44000/2045/1/T-ULVR-1846.pdf>

Zevallos, N. (2017). *El régimen MYPE tributario y el desarrollo empresarial en las empresas de transporte de carga en el distrito de Huánuco - 2017* (Tesis de pregrado). Recuperado de

<http://repositorio.udh.edu.pe/bitstream/handle/123456789/432/TESIS%20%202017%20NIELSEN%20ZEVALLOS%20ROJAS%20%281%29.pdf?sequence=1&isAllowed=y>

ANEXOS

Anexo 01: Matriz de consistencia

Título: El Régimen MYPE Tributario y su incidencia en los resultados económicos financieros de la empresa Inversiones Entrepanes S.A.C. del distrito San Juan de Miraflores, lima - 2019.

Problema General	Objetivo General	Hipótesis General	Variable independiente	Dimensiones
¿De qué manera el régimen MYPE tributario incide en los resultados económicos financieros de la empresa Inversiones Entrepanes S.A.C., año 2019?	Determinar la incidencia que existe entre el régimen MYPE tributario y los resultados económicos financieros en la empresa Inversiones Entrepanes S.A.C., año 2019.	El régimen MYPE tributario incide de manera relevante en los resultados económicos financieros de la empresa Inversiones Entrepanes S.A.C., año 2019.	Régimen MYPE Tributario	Impuestos
Problemas específicas	objetivos específicas	hipótesis específicas		Libros y Registros Contables
¿Cuál es la incidencia que existe entre régimen MYPE tributario y el estado de situación financiera de la empresa Inversiones Entrepanes S.A.C., año 2019?	Determinar la incidencia que existe entre el régimen MYPE tributario y el estado de situación financiera de la empresa Inversiones Entrepanes S.A.C., año 2019.	El régimen MYPE tributario incide de manera relevante en el estado de situación financiera de la empresa Inversiones Entrepanes S.A.C., año 2019.		Comprobantes de Pago
¿Cómo incide que existe entre el régimen MYPE tributario y el estado de resultados de	Establecer la incidencia que existe entre el régimen MYPE tributario y el estado de	El régimen MYPE tributario tiene una incidencia relevante en el estado de resultados	Resultados Económicos	Estado de Situación Financiera

la empresa Inversiones Entrepanes S.A.C., año 2019?	resultados de la empresa Inversiones Entrepanes S.A.C., año 2019.	de la empresa Inversiones Entrepanes S.A.C., año 2019.	Financieros	
¿Cuál es la incidencia que existe entre el régimen MYPE tributario y el flujo de caja de la empresa Inversiones Entrepanes S.A.C., año 2019?	Determinar la incidencia que existe entre el régimen MYPE tributario y el flujo de caja de la empresa Inversiones Entrepanes S.A.C., año 2019.	El régimen MYPE tributario incide de manera relevante en el flujo de caja de la empresa Inversiones Entrepanes S.A.C., año 2019.		Estado de Resultados
				Flujo de Caja

Anexo 2: Matriz de operacionalización variable régimen MYPE tributario

Variable	Dimensiones	Indicadores	N°	Ítem
Régimen MYPE Tributario	Impuestos	Pagos a Cuenta de Renta	1	La tasa porcentual del pago a cuenta del impuesto a la renta afecta la liquidez corriente.
		Impuesto General a las Ventas	2	Los pagos del impuesto general a las ventas influyen en los resultados de la empresa.
		Impuesto a la Renta	3	El monto del Impuesto anual de Renta afecta la rentabilidad de la empresa.
	Libros y Registros Contables	Registro de Ventas	4	El registro de ventas permite llevar un control de la totalidad de ingresos económicos.
		Registro de Compras	5	El registro de compras registra la totalidad de costos y gastos económicos.
		Libro Diario de Formato Simplificado	6	El libro diario centraliza los resultados de todas las actividades económicas y financieras.
	Comprobantes de Pago	Tickets	7	El volumen de tickets emitidos por las ventas incide en los resultados de la empresa.
		Boleta de Venta	8	Las boletas de venta se entregan a la totalidad de los clientes que no tienen RUC
		Factura	9	Se emiten facturas a la totalidad de clientes que realizan sus compras a la empresa

Matriz de operacionalización variable resultado económico financiero

Variables	Dimensiones	Indicadores	N°	Ítem
Resultados económicos Financieros	Estado de Situación Financiera	Activos	1	Los activos de la empresa se ha visto favorecidos por el régimen MYPE tributario
		Pasivos	2	Los pasivos se la empresa han sido afectados por el régimen MYPE tributario en el que se encuentra la empresa
		Patrimonio	3	El patrimonio de la empresa ha sido favorecido por el régimen MYPE de la empresa
	Estado de Resultados	Ventas	4	Considera Ud. Que las ventas mejoraron por pertenecer al régimen MYPE tributario
		Gastos	5	Ha habido un mejor control de los gastos por el hecho de pertenecer al régimen MYPE tributario
		Utilidad	6	La utilidad del ejercicio se ha visto favorecido con la reducción del pago de impuestos
	Flujo de Caja	Ingresos	7	Los ingresos de caja se han visto favorecidos con el pago de menos impuestos
		Egresos	8	La empresa ha tenido menos egresos de caja por una menor carga tributaria
		Capital de Trabajo	9	El régimen MYPE tributario mejoró el capital de trabajo de la empresa

Anexo 03: Instrumento de variable régimen MYPE tributario

Género: _____ Edad: _____

Instrucciones: El presente cuestionario tiene como propósito Diagnosticar El Régimen MYPE Tributario y su incidencia en los Resultados Económicos Financieros en la empresa Inversiones Entrepanes S.A.C. del distrito San Juan de Miraflores, Lima -2019, a continuación, el presente instrumento propone 9 ítems los cuales deben ser contestados en su totalidad seleccionando una de las 5 alternativas de respuesta de la manera más sincera posible. Señale con una "x" la opción que más se acerque a su opinión. el presente instrumento es confidencial y anónimo.

Escala: 1 Nunca 2 Casi nunca 3 A veces 4 Casi siempre 5 Siempre

Dimensiones	N°	ITEMS	1	2	3	4	5
Impuestos	1	La tasa porcentual del pago a cuenta del impuesto a la renta afecta la liquidez corriente.					
	2	Los pagos del impuesto general a las ventas influyen en los resultados de la empresa.					
	3	El monto del Impuesto anual de Renta afecta la rentabilidad de la empresa.					
Libros y registros contables	4	El registro de ventas permite llevar un control de la totalidad de ingresos económicos.					
	5	El registro de compras registra la totalidad de costos y gastos económicos.					
	6	El libro diario centraliza los resultados de todas las actividades económicas y financieras.					
Comprobantes de pago	7	El volumen de tickets emitidos por las ventas incide en los resultados de la empresa.					
	8	Las boletas de venta se entregan a la totalidad de los clientes que no tienen RUC					
	9	Se emiten facturas a la totalidad de clientes que realizan sus compras a la empresa					

Anexo 04: Instrumento de variable resultados económicos financieros

Género: _____ **Edad:** _____

Instrucciones: El presente cuestionario tiene como propósito diagnosticar el Régimen MYPE Tributario y su incidencia en los Resultados Económicos Financieros en la empresa Inversiones Entrepanes S.A.C. del distrito San Juan de Miraflores, Lima -2019, a continuación, el presente instrumento propone 9 ítems los cuales deben ser contestados en su totalidad seleccionando una de las 5 alternativas de respuesta de la manera más sincera posible. Señale con una "x" la opción que más se acerque a su opinión. el presente instrumento es confidencial y anónimo.

Escala: 1 Nunca 2 Casi nunca 3 A veces 4 Casi siempre 5 Siempre

Dimensiones	N°	ÍTEMS	1	2	3	4	5
ESTADO DE SITUACION FINANCIERA	1	Los activos de la empresa se ha visto favorecidos por el régimen MYPE tributario					
	2	Los pasivos se la empresa han sido afectados por el régimen MYPE tributario en el que se encuentra la empresa					
	3	El patrimonio de la empresa ha sido favorecido por el régimen Mype de la empresa					
ESTADOS DE RESULTADOS	4	Considera Ud. Que las ventas mejoraron por pertenecer al régimen Mype tributario					
	5	Ha habido un mejor control de los gastos por el hecho de pertenecer al régimen MYPE tributario					
	6	La utilidad del ejercicio se ha visto favorecido con la reducción del pago de impuestos					
FLUJO DE CAJA	7	Los ingresos de caja se han visto favorecidos con el pago de menos impuestos					
	8	La empresa ha tenido menos egresos de caja por una menor carga tributaria					
	9	El régimen MYPE tributario mejoró el capital de trabajo de la empresa					

Anexo 05: validación de instrumentos

VALIDACIÓN DE INSTRUMENTO

I. DATOS GENERALES

- 1.1. Apellidos y Nombres del experto: ZAWALTA ORSOLFO LORENZO
 1.2. Institución donde Labora: Universidad Autónoma del Perú
 1.3. Cargo que desempeña: D.T.C.
 1.4. Mención de Maestría/Doctorado que ostenta: Maestría
 1.5. Nombre del Instrumento motivo de Evaluación: _____

II. Título de la Tesis: "El Régimen MYPE Tributario y su incidencia en los Resultados Económicos Financieros en la empresa Inversiones Entrepapas S.A.C. del distrito San Juan de Miraflores, Lima -2019"

III. Autor del Instrumento: Alexander Quispe Quintana y Mariluz Ramírez Eugenio

IV. APRECIACIONES DEL EXPERTO:

N°	PREGUNTAS	APRECIACIÓN		OBSERVACIONES
1	El Instrumento ¿Responde al planteamiento del problema?	SI <input checked="" type="checkbox"/>	NO ()	
2	El Instrumento ¿Responde a las variables de estudio?	SI <input checked="" type="checkbox"/>	NO ()	
3	Las dimensiones que se han considerado ¿Son las adecuadas?	SI <input checked="" type="checkbox"/>	NO ()	
4	El Instrumento ¿Responde a la Operacionalización de la variable?	SI <input checked="" type="checkbox"/>	NO ()	
5	La estructura que presenta el instrumento ¿Facilita las opciones de respuesta?	SI <input checked="" type="checkbox"/>	NO ()	
6	Las preguntas ¿Están redactadas de forma clara y precisa?	SI <input checked="" type="checkbox"/>	NO ()	
7	¿El número de preguntas es el adecuado?	SI <input checked="" type="checkbox"/>	NO ()	
8	¿Se debe eliminar alguna pregunta?	SI ()	NO <input checked="" type="checkbox"/>	

V. REQUISITOS PARA CONSIDERAR UN INSTRUMENTO DE MEDICIÓN:

REQUISITOS	Deficiente 0 - 20%	Regular 21 - 40%	Bueno 41 - 60%	Muy Bueno 61 - 80%	Excelente 81 - 100%
1. Confiabilidad, el instrumento producirá resultados consistentes y coherentes.					/
2. Validez, el instrumento realmente mide la variable que se busca medir.					/
3. Objetividad, el instrumento muestra ser permeable a la influencia de los sesgos y tendencias de la investigación.					/

PROMEDIO DE VALORACIÓN:

85%

VI. OPCIÓN DE APLICABILIDAD

- El Instrumento puede ser aplicado, tal como está elaborado
 El Instrumento debe ser mejorado, antes de ser aplicado
 Considerar las recomendaciones y aplicar el trabajo

Lima, 10 de Julio del 2019

Firma

DNI: 17959736

VALIDACIÓN DE INSTRUMENTO

I. DATOS GENERALES

- 1.1. Apellidos y Nombres del experto: DE LA CRUZ MONTOYA DAVID
 1.2. Institución donde Labora: Universidad Autónoma del Perú
 1.3. Cargo que desempeña: DOCENTE
 1.4. Mención de Maestría/Doctorado que ostenta: MAESTRÍA
 1.5. Nombre del Instrumento motivo de Evaluación:

II. Título de la Tesis: "El Régimen MYPE Tributario y su incidencia en los Resultados Económicos Financieros en la empresa Inversiones Entrepapas S.A.C. del distrito San Juan de Miraflores, Lima -2019"

III. Autor del Instrumento: Alexander Quispe Quintana y Mariluz Ramírez Eugenio

IV. APRECIACIONES DEL EXPERTO:

N°	PREGUNTAS	APRECIACIÓN		OBSERVACIONES
1	El instrumento ¿Responde al planteamiento del problema?	SI (X)	NO ()	
2	El instrumento ¿Responde a las variables de estudio?	SI (X)	NO ()	
3	Las dimensiones que se han considerado ¿Son las adecuadas?	SI (X)	NO ()	
4	El instrumento ¿Responde a la Operacionalización de la variable?	SI (X)	NO ()	
5	La estructura que presenta el instrumento ¿Facilita las opciones de respuesta?	SI (X)	NO ()	
6	Las preguntas ¿Están redactadas de forma clara y precisa?	SI (X)	NO ()	
7	¿El número de preguntas es el adecuado?	SI (X)	NO ()	
8	¿Se debe eliminar alguna pregunta?	SI ()	NO (X)	

V. REQUISITOS PARA CONSIDERAR UN INSTRUMENTO DE MEDICIÓN:

REQUISITOS	Deficiente 0 - 20%	Regular 21 - 40%	Bueno 41 - 60%	Muy Bueno 61 - 80%	Excelente 81 - 100%
1. Confiabilidad, el instrumento producirá resultados consistentes y coherentes.				80	
2. Validez, el instrumento realmente mide la variable que se busca medir.				80	
3. Objetividad, el instrumento muestra ser permeable a la influencia de los sesgos y tendencias de la investigación.				80	

PROMEDIO DE VALORACIÓN:

80 %

VI. OPCIÓN DE APLICABILIDAD

- El Instrumento puede ser aplicado, tal como está elaborado
 El instrumento debe ser mejorado, antes de ser aplicado
 Considerar las recomendaciones y aplicar el trabajo

Lima, 10 de Julio del 2019

 Firma
 DNI: 16438046

VALIDACIÓN DE INSTRUMENTO

I. DATOS GENERALES

- 1.1. Apellidos y Nombres del experto: Colleges Montalvo Hugo
 1.2. Institución donde Labora: Universidad Autónoma del Perú
 1.3. Cargo que desempeña: Docente Tiempo Completo
 1.4. Mención de Maestría/Doctorado que ostenta: Maestría
 1.5. Nombre del Instrumento motivo de Evaluación:

II. Título de la Tesis: "El Régimen MYPE Tributario y su incidencia en los Resultados Económicos Financieros en la empresa Inversiones Entrepanes S.A.C. del distrito San Juan de Miraflores, Lima -2019"

III. Autor del Instrumento: Alexander Quispe Quintana y Mariluz Ramírez Eugenio

IV. APRECIACIONES DEL EXPERTO:

N°	PREGUNTAS	APRECIACIÓN		OBSERVACIONES
		SI (X)	NO ()	
1	El Instrumento ¿Responde al planteamiento del problema?	SI (X)	NO ()	
2	El Instrumento ¿Responde a las variables de estudio?	SI (X)	NO ()	
3	Las dimensiones que se han considerado ¿Son las adecuadas?	SI (X)	NO ()	
4	El Instrumento ¿Responde a la Operacionalización de la variable?	SI (X)	NO ()	
5	La estructura que presenta el instrumento ¿Facilita las opciones de respuesta?	SI (X)	NO ()	
6	Las preguntas ¿Están redactadas de forma clara y precisa?	SI (X)	NO ()	
7	¿El número de preguntas es el adecuado?	SI (X)	NO ()	
8	¿Se debe eliminar alguna pregunta?	SI ()	NO (X)	

V. REQUISITOS PARA CONSIDERAR UN INSTRUMENTO DE MEDICIÓN:

REQUISITOS	Deficiente 0 - 20%	Regular 21 - 40%	Bueno 41 - 60%	Muy Bueno 61 - 80%	Excelente 81 - 100%
1. Confiabilidad, el instrumento producirá resultados consistentes y coherentes.				/	
2. Validez, el instrumento realmente mide la variable que se busca medir.				/	
3. Objetividad, el instrumento muestra ser permeable a la influencia de los sesgos y tendencias de la investigación.				/	

PROMEDIO DE VALORACIÓN:

75 %

VI. OPCIÓN DE APLICABILIDAD

- (X) El Instrumento puede ser aplicado, tal como está elaborado
 () El instrumento debe ser mejorado, antes de ser aplicado
 Considerar las recomendaciones y aplicar el trabajo

Lima, 10 de Julio del 2019

 Firma: Colleges Montalvo
 DNI: 07817994

Anexo 06: Carta de consentimiento



Lima, 04 de Junio de 2019

Dra. Milagros Cecilia, Lunga Calderón
Directora de la carrera de contabilidad
Universidad Autónoma del Perú
Avenida: Autopista Panamericana Sur Km 16.3. Villa El Salvador, Lima
Teléfono: 01715-3333

Asunto: Carta de Consentimiento de uso de información contable de la empresa INVERSIONES ENTREPANES S.A.C.

Por medio de la presente Yo Christian Vigo Cabral, Gerente General de la empresa Inversiones Entrepapas S.A.C., con domicilio fiscal Mz R1 lote 1 cooperativa – San Juan de Miraflores, otorgo la presente carta de consentimiento para el uso de la información contable, para fines de elaboración de tesis: "El Régimen MYPE Tributario y su incidencia en los Resultados Económicos Financieros en la empresa Inversiones Entrepapas S.A.C. del distrito San Juan de Miraflores, Lima -2019" para optar el grado de contador público.

Toda la información que fueron vestidos a través de la investigación tendrá mi consentimiento para ser usados únicamente a partir de la fecha de la presente carta y con una vigencia de 12(doce) meses posteriores a la misma.

Sin más por el momento, agradezco la atención prestada de la presente carta, quedando a sus órdenes para cualquier duda, aclaración o comentario que pudiese surgir de la información presentada.

Reciba un Cordial saludo

Atentamente,

Anexo 07: ficha RUC



Reporte de Ficha RUC INVERSIONES ENTREPANES S.A.C. 20565544242

Lima, 22/05/2019

Información General del Contribuyente	
Código y descripción de Tipo de Contribuyente	39 SOCIEDAD ANONIMA CERRADA
Fecha de Inscripción	17/09/2014
Fecha de Inicio de Actividades	17/09/2014
Estado del Contribuyente	ACTIVO
Dependencia SUNAT	0023 - INTENDENCIA LIMA
Condición del Domicilio Fiscal	HABIDO
Emisor electrónico desde	-
Comprobantes electrónicos	-

Datos del Contribuyente	
Nombre Comercial	ENTREPANES
Tipo de Representación	-
Actividad Económica Principal	1071 - ELABORACIÓN DE PRODUCTOS DE PANADERÍA
Actividad Económica Secundaria 1	---
Actividad Económica Secundaria 2	---
Sistema Emisión Comprobantes de Pago	MANUAL
Sistema de Contabilidad	MANUAL/COMPUTARIZADO
Código de Profesión / Oficio	-
Actividad de Comercio Exterior	SIN ACTIVIDAD
Número Fax	-
Teléfono Fijo 1	1 - 2493608
Teléfono Fijo 2	-
Teléfono Móvil 1	1 - 965168804
Teléfono Móvil 2	-
Correo Electrónico 1	contabilidad7487@gmail.com
Correo Electrónico 2	-

Domicilio Fiscal	
Actividad Económica Principal	1071 - ELABORACIÓN DE PRODUCTOS DE PANADERÍA
Departamento	LIMA
Provincia	LIMA
Distrito	SAN JUAN DE MIRAFLORES
Tipo y Nombre Zona	COO. AMERICA
Tipo y Nombre Vía	-
Nro	-
Km	-

Mz	R1
Lote	1
Dpto	-
Interior	-
Otras Referencias	ALT. CORA. 3 DE AV. EL PARQUE
Condición del Inmueble declarado como Domicilio Fiscal	ALQUILADO

Datos de la Persona Natural / Datos de la Empresa	
Fecha Inscripción RR.PP	19/08/2014
Número de Partida Registral	13282948
Tomo/Ficha	-
Folio	-
Asiento	-
Origen de la Entidad	NACIONAL
País de Origen	-

Registro de Tributos Afectos				
Tributo	Afecto desde	Exoneración		
		Marca de Exoneración	Desde	Hasta
IGV - OPER. INT. - CTA. PROPIA	17/09/2014	-	-	-
RENTA 4TA. CATEG. RETENCIONES	01/01/2015	-	-	-
RENTA 5TA. CATEG. RETENCIONES	01/01/2015	-	-	-
RENTA - REGIMEN MYPE TRIBUTARIO	01/01/2019	-	-	-
ESSALUD SEG REGULAR TRABAJADOR	01/01/2015	-	-	-
SNP - LEY 19990	17/01/2015	-	-	-

Representantes Legales					
Tipo y Número de Documento	Apellidos y Nombres	Cargo	Fecha de Nacimiento	Fecha Desde	Nro. Orden de Representación
DOC. NACIONAL DE IDENTIDAD 10664602	VIGO CABRAL CHRISTIAN	GERENTE GENERAL	24/04/1977	19/08/2014	-
	Dirección	Ubigeo	Teléfono	Correo	
	A.H. SAN LORENZO Mz A Lote 9(PISO 1)	LIMA LIMA SANTIAGO DE SURCO	15 -	-	

INVERSIONES ENTREPANES S.A.C.
ESTADO DE SITUACION FINANCIERA
AL 31 DE DICIEMBRE DE 2019
(Expresado en Nuevos Soles)

ACTIVO	2,019	2,018	PASIVO	2,019	2,018
ACTIVO CORRIENTE			PASIVO CORRIENTE		
Efectivo y Equivalentes de efectivo	223,564	297,627			
Cuentas por Cobrar Comerciales	36,890	45,279			
Cuentas por Cobrar Accionistas			Tributos por Pagar	60,647	8,385
Cuentas por Cobrar Diversas			Remuneraciones por pagar		
Productos Terminados	21,500	15,000	Cuentas por Pagar Comerciales	500	1,200
Materiales primas	32,300	32,006			
TOTAL ACTIVO CORRIENTE	314,254	389,912	TOTAL PASIVO CORRIENTE	61,147	9,585
			Cuentas por Pagar Diversas Accionistas	106,314	212,627
ACTIVO NO CORRIENTE			TOTAL PASIVO NO CORRIENTE	106,314	212,627
Activo Fijo Neto	263,477	56,500	PATRIMONIO		
Intangibles	1,600	1,800	Capital social	10,000	10,000
			Resultados acumulados	216,000	
			Utilidad (Pérdida) del ejercicio	185,870	216,000
TOTAL ACTIVO NO CORRIENTE	265,077	58,300	TOTAL PATRIMONIO	411,870	226,000
TOTAL ACTIVO	579,331	448,212	TOTAL PASIVO Y PATRIMONIO	579,331	448,212

NOTA CUENTA 40

RENTA 10%	6,300
RENTA 29.5%	54,050
IMPUESTO A LA RENTA	60,350
PAGOS A CUENTA	-
REGULARIZACION IMPUESTO A LA RENTA	55,197
APORTES Y CONTRIBUCCIONES	5,450
TRIBUTOS POR PAGAR	60,647

Anexo 09: Resultado de turniting

Régimen Tributario

INFORME DE ORIGINALIDAD

22%	22%	1%	20%
INDICE DE SIMILITUD	FUENTES DE INTERNET	PUBLICACIONES	TRABAJOS DEL ESTUDIANTE

FUENTES PRIMARIAS

1	Submitted to Universidad Autonoma del Peru Trabajo del estudiante	4%
2	repositorio.ucv.edu.pe Fuente de Internet	3%
3	Submitted to Universidad Catolica Los Angeles de Chimbote Trabajo del estudiante	2%
4	tesis.usat.edu.pe Fuente de Internet	2%
5	www.scribd.com Fuente de Internet	1%
6	repositorio.udh.edu.pe Fuente de Internet	1%
7	repositorio.uladech.edu.pe Fuente de Internet	1%
8	docplayer.es Fuente de Internet	1%