



Autónoma
Universidad Autónoma del Perú

**FACULTAD DE CIENCIAS DE GESTIÓN
ESCUELA PROFESIONAL DE CONTABILIDAD**

TESIS

GESTIÓN CONTABLE Y SU RELACIÓN CON LA LIQUIDEZ CORRIENTE
EN LA EMPRESA JAD S.R.L. EN EL DISTRITO DE CHILCA, LIMA 2019

**PARA OBTENER EL TÍTULO DE
CONTADOR PÚBLICO**

AUTORAS

GIANELLA GERALDINE SUAREZ RAMOS
ORCID: 0000-0002-2797-5057

KATHERINE AZUCENA MUÑOZ RICALDI
ORCID: 0000-0002-0197-2915

ASESOR

DR. RAFAEL ANTONIO GARAY ARGANDOÑA
ORCID: 0000-0003-2156-2291

LÍNEA DE INVESTIGACIÓN

FINANZAS

LIMA, PERÚ, SETIEMBRE DE 2021

DEDICATORIA

El presente trabajo es dedicado a Dios por su gran amor incondicional, por darme vida, salud y sabiduría, a mis padres por inculcar desde pequeña valores en mi persona, a mis hermanitos por ser la fuerza en querer seguir adelante y sobre todo a mi abuelita Adela que desde el cielo me cuida y sé que está muy orgullosa.

Gianella

Este trabajo es dedicado en primer lugar a Dios por darme salud y fuerza de continuar con mis sueños, a mis padres y hermano que siempre me apoyaron con sus consejos y amor incondicional, sobre todo a mi tía Carmen que siempre me guía desde el cielo.

Katherine

AGRADECIMIENTOS

Agradecemos al Sr. Juan Ramos Avalos por permitirnos trabajar con la empresa JAD S.R.L. en el presente trabajo de investigación, también agradecemos a nuestros docentes Lorenzo Zavaleta Orbegoso y Rafael Antonio Garay Argandoña, por el asesoramiento en este trabajo de investigación.

ÍNDICE

DEDICATORIA	ii
AGRADECIMIENTOS	iii
RESUMEN	vii
ABSTRACT	viii
INTRODUCCIÓN	ix

CAPÍTULO I: PROBLEMA DE INVESTIGACIÓN

1.1 Realidad problemática	11
1.2 Justificación e importancia de la investigación	14
1.3 Objetivos de la investigación: general y específicos.....	15
1.4 Limitaciones de la investigación	16

CAPITULO II: MARCO TEÓRICO

2.1 Antecedentes de estudio.....	18
2.2 Base teórico científica	22
2.3 Definición conceptual de la terminología empleada.....	37

CAPÍTULO III: MARCO METODOLÓGICO

3.1 Tipo y diseño de investigación	40
3.2 Población y muestra.....	40
3.3 Hipótesis	41
3.4 Variables - Operacionalización	41
3.5 Métodos y técnicas de investigación	44
3.6 Técnicas de procesamiento y análisis de datos.....	44

CAPÍTULO IV: ANÁLISIS E INTERPRETACIÓN DE LOS RESULTADOS

4.1 Resultados descriptivos e inferenciales	46
4.2 Contrastación de hipótesis.....	56

CAPÍTULO V: DISCUSIONES, CONCLUSIONES Y RECOMENDACIONES

5.1 Discusiones.....	62
5.2 Conclusiones	63
5.3 Recomendaciones	65

REFERENCIAS

ANEXOS

LISTA DE TABLAS

Tabla 1	Operacionalización de la variable gestión contable
Tabla 2	Operacionalización de la variable liquidez corriente
Tabla 3	Validación de expertos
Tabla 4	Estadística de fiabilidad: gestión contable
Tabla 5	Estadística de fiabilidad: liquidez corriente
Tabla 6	Análisis descriptivo de la variable gestión contable
Tabla 7	Análisis descriptivo de la variable liquidez corriente
Tabla 8	Análisis descriptivo de la dimensión registro contable
Tabla 9	Análisis descriptivo de la dimensión clasificación contable
Tabla 10	Análisis descriptivo de la dimensión operaciones mercantiles
Tabla 11	Análisis descriptivo de la dimensión activo corriente
Tabla 12	Análisis descriptivo de la dimensión pasivo corriente
Tabla 13	Análisis descriptivo de la dimensión capital de trabajo
Tabla 14	Prueba de normalidad
Tabla 15	Prueba de la hipótesis general
Tabla 16	Prueba de la hipótesis específica 1
Tabla 17	Prueba de la hipótesis específica 2
Tabla 18	Prueba de la hipótesis específica 3

LISTA DE FIGURAS

Tabla 1	Descripción de la variable gestión contable
Tabla 2	Descripción de la variable liquidez corriente
Tabla 3	Descripción de la dimensión registro contable
Tabla 4	Descripción de la dimensión clasificación contable
Tabla 5	Descripción de la dimensión operaciones mercantiles
Tabla 6	Descripción de la dimensión activos corrientes
Tabla 7	Descripción de la dimensión pasivos corrientes
Tabla 8	Descripción de la dimensión capital de trabajo

GESTIÓN CONTABLE Y SU RELACIÓN CON LA LIQUIDEZ CORRIENTE EN LA EMPRESA JAD S.R.L DEL DISTRITO DE CHILCA, LIMA 2019

GIANELLA GERALDINE SUAREZ RAMOS

KATHERINE AZUCENA MUÑOZ RICALDI

UNIVERSIDAD AUTÓNOMA DEL PERÚ

RESUMEN

El presente trabajo se centró en investigar a la empresa de transporte de carga JAD S.R.L. en el área contable, administrativo y logística, ya que se presentaron problemas en la gestión contable, debido a la falta de comunicación entre las áreas y desorden en la documentación, dicho problema afectaba directamente a la liquidez corriente de la empresa ya que, no se cumplía con las políticas de cobranza establecidas por gerencia, no tenían un control en el pago a los proveedores y de tal forma, no se cuenta con los conocimientos respecto a los pagos que pueda hacer frente. Por ello se sitúa el siguiente problema de investigación ¿De qué manera se relaciona la gestión contable con el estado de la liquidez a corto plazo en la empresa JAD S.R.L. en el distrito de Chilca, Lima 2019? Y tiene como objetivo describir de qué manera se relaciona la gestión contable con el estado de la liquidez a corto plazo en la empresa JAD S.R.L. en el distrito de Chilca, Lima 2019. Donde se manejó el tipo de investigación descriptivo – correlacional y de diseño no experimental de carácter transaccional – correlacional. La población y la muestra fue la misma, fue tomada a 12 personas conformados por gerencia, área contable, administrativa y logística, se utilizó la herramienta de recolección de datos, cuestionario y técnica de la encuesta que estuvo conformada por dieciocho (18) preguntas en total. Por medio del programa SPSS versión 23, obtuvimos los resultados, lo cual nos demostró que existe relación significativa entre la gestión contable y liquidez corriente, por consiguiente, con lo obtenido se pudo analizar aquellos aspectos buenos y perjudiciales que suceden en la empresa, en donde se recomendó que debe existir una mejor gestión contable bajo parámetros, de tal forma se verá reflejado en una buena liquidez corriente.

Palabras clave: liquidez, gestión, políticas de cobranza, corto plazo.

**ACCOUNTING MANAGEMENT AND ITS RELATIONSHIP WITH CURRENT
LIQUIDITY IN THE COMPANY JAD S.R.L OF THE DISTRICT OF CHILCA,
LIMA 2019**

GIANELLA GERALDINE SUAREZ RAMOS

KATHERINE AZUCENA MUÑOZ RICALDI

UNIVERSIDAD AUTÓNOMA DEL PERÚ

ABSTRACT

The present work focused on investigating the cargo transport company JAD S.R.L. In the accounting, administrative and logistics area, since there were problems in the accounting management, due to lack of communication and disorder in the documentation, directly affecting current liquidity since the collection policies established by management were not complied with, they did not have control over the payment to suppliers and therefore, they do not have the knowledge regarding the payments that can be made. For this reason, the following research problem arises. In what way is accounting management related to the state of short-term liquidity in the company JAD S.R.L. in the district of Chilca, Lima 2019? And its objective is to describe how accounting management is related to the state of short-term liquidity in the company JAD S.R.L. in the district of Chilca, Lima 2019. The type of descriptive-correlational research and non-experimental design of a transactional-correlational nature were handled. The population and the sample were the same, it was taken from 12 people made up of management, accounting, administrative and logistics areas, the data collection tool, questionnaire and survey technique were used, consisting of eighteen (18) questions in total. Using the SPSS version 23 program, we obtained the results, showing that there is a significant relationship between accounting management and current liquidity, therefore, with what was obtained it was possible to analyze those good and harmful aspects that occur in the company, where it was recommended that exist a better accounting management under parameters, in such a way it will be reflected in a good current liquidity.

Keywords: liquidity, management, collection policies, short term.

INTRODUCCIÓN

En el trabajo de investigación que lleva por título *Gestión contable y su relación con la liquidez corriente en la empresa JAD S.R.L. en el distrito de Chilca, Lima 2019.*

El planteamiento de la problemática que conlleva la empresa abarca en la gestión contable ya que, no mantienen una comunicación directa las demás áreas con el área de contabilidad, generándose así un desorden en la documentación, no registrándose oportunamente los comprobantes de pago, debido a ello, es afectada la liquidez corriente en la empresa ya que, no se respeten las políticas de cobranza establecidas por gerencia, no se tiene un cronograma de pago a los proveedores, la empresa no conoce cómo hacer frente a sus obligaciones. El objetivo para esta investigación es describir de qué manera se relaciona la gestión contable con el estado de la liquidez a corto plazo en la empresa JAD S.R.L. en el distrito de Chilca, Lima 2019. La hipótesis de la presente investigación fue la gestión contable se relaciona de manera significativa con el estado de la liquidez a corto plazo en la empresa JAD S.R.L. en el distrito de Chilca, Lima 2019. Este trabajo de investigación está comprendido por cinco (5) capítulos:

Capítulo I: Marco conceptual. El cual comprende el planteamiento de la problemática, preguntas de investigación, sus objetivos, su justificación y viabilidad.

Capítulo II: Marco Teórico el cual comprende los antecedentes de investigación, conceptos de las variables, dimensiones, indicadores y definición contextual de la terminología utilizada.

Capítulo III: Metodología. Tipo y diseño de investigación, la hipótesis, la población y muestra, el instrumento de recolección de datos y los procedimientos en los resultados.

Capítulo IV: Se describe los resultados y experiencias de los instrumentos aplicados y el análisis de estos, así como la validación de las hipótesis.

Capítulo V: Discusiones, conclusiones y recomendaciones con el fin de diagnosticar y dar una posible mejora a la problemática.

CAPÍTULO I
PROBLEMA DE INVESTIGACIÓN

1.1 Realidad problemática

A nivel internacional, la gestión contable es de indispensable consideración para que se puedan tomar las mejores decisiones en la empresa ya que trae ventajas competitivas para el desarrollo continuo de la organización. La gran mayoría de empresas, al ejecutar sus actividades esperan utilizar de manera efectiva los recursos financieros que poseen, la liquidez es uno de los principales indicadores para que puedan analizar la capacidad que tienen al hacer frente a sus obligaciones, ya sean en un corto o largo plazo.

La gestión contable desde sus inicios se fue desarrollando según la época y coyuntura, actualmente es controversial su utilidad y como puede llegar a ser mejor ante un ambiente de cambio constante. Se deberá tener presente que una de las deficiencias en la gestión contable es no tener en claro el ambiente en el que opera la empresa, otra deficiencia es no relacionar con la cultura organizacional, dejando de lado técnicas de creatividad, comunicación y motivación. Respecto a los indicadores financieros, actualmente también es controversial su utilidad; sin embargo, sigue siendo un punto útil así posea algunas limitaciones, por ello es necesario considerar indicadores de índole no financiera, además las ratios financieras deberán revisarse y adaptarlas a la necesidad de la empresa (Abril y Barrera, 2018).

La globalización en conjunto con el avance de la tecnología e innovaciones causa un cambio drástico en las organizaciones, de tal forma que estas se ven en la obligación de realizar diferentes cambios en sus procesos, estructura y la manera de competencia. Ante esta posición se ha cuestionado el papel que ejerce la gestión contable, esto por la importancia que ha tenido dentro de las diferentes organizaciones. La gestión contable es parte integral del sistema informativo que poseen las organizaciones, su objetivo es brindar información útil y relevante a sus usuarios, con la finalidad de que puedan tomar las mejores decisiones.

Cabe resaltar que esta gestión no solo se basa en resultados monetarios, sino también en los no monetarios, para que de tal forma también los puedan incorporar al momento de las decisiones, por ello la flexibilidad que posee le permite ser elemento de integración y coordinación (Buelvas y Mejía, 2015).

Las empresas no mantienen un adecuado registro de los ingresos y egresos en su día a día, de tal forma no se obtiene la necesaria información para tener conocimiento si es que están teniendo pérdida o ganancia, además no cuenta con un control adecuado de las mercaderías, ocasionando que estos no sean valorados de manera adecuada, por lo que no se obtiene información del valor y demanda que tiene cada producto. La gestión contable será de gran utilidad, ya que brindará información de las transacciones económicas que se realizan, en forma resumida y accesible para la obtención de sus Estados Financieros, con la finalidad de tomar las mejores decisiones (Muñoz, 2016).

Nacional

El éxito que puedan llegar a tener las empresas no solo será por la cantidad de ventas que estas puedan tener, sino que además se deberá distribuir correctamente el dinero generando ganancia, para que esto suceda es inevitable tener un correcto manejo contable, de tal forma que se logra obtener resúmenes de los ingresos y egresos que se dan en la empresa. Es importante que exista una buena comunicación y organización, en el área contable, se da la problemática de que la documentación necesaria no llega al área responsable y de tal forma no se obtiene una información transparente. Para obtener una buena gestión contable es necesario que exista un orden y control en las diferentes transacciones que pueda tener en su día a día la empresa, mantener una abierta comunicación entre las diferentes áreas y parte fundamental es que la persona a cargo del área contable deberá estar actualizada y capacitada en normativa contable, tributaria y laboral (Gestión, 2016).

La empresa Constructora Pérez & Pérez S.A.C. obtuvo disminución en los niveles de liquidez ya que, según estudios de investigación, esta se ve afectada por ciertos problemas en la gestión contable, una de ellas es la falta de capacidad de los trabajadores del área contable que laboran en la empresa, en sus debidos procesos y análisis que deben desarrollar. La gestión contable es de suma importancia para una organización ya que esto depende de la evolución de la empresa, muy aparte de tener una buena gestión contable en la entidad, colabora con la toma de decisiones efectivas. También nos ayuda a tener un monitoreo de cómo va la empresa

internamente en base a sus finanzas, donde va a permitir elaborar estrategias de proyección para obtener una buena liquidez (Pérez y Sánchez, 2019).

La empresa Omnichem S.A.C. posee cierta dependencia por los préstamos bancarios como fuente de obtención de dinero para realizar sus pagos en forma inmediata, pero esta manera de obtener la liquidez, no siempre es la adecuada, ya que se pueden dar ciertos incumplimientos y a su vez generar más gastos financieros. Además, la empresa cuenta con una ineficiente gestión en sus cobranzas, esto se da debido a que no tiene políticas basadas en créditos y cobranzas que permita escoger a una buena clientela. La obtención de un préstamo genera un crecimiento en el endeudamiento de la empresa, sin embargo, también permite su expansión y crecimiento, pero siempre se deberá tener en cuenta que generan gastos financieros, los cuales disminuyen la rentabilidad, sobre todo si la empresa no puede controlar sus gastos administrativos y de venta (Tello, 2017).

JAD S.R.L. es una empresa peruana que tiene por actividad principal el transporte de caña de azúcar, realizando su actividad económica en la ciudad de Chiclayo, posee como problema principal una inadecuada gestión contable, debido a la falta de comunicación y orden en la documentación ya que, la contabilidad es realizada desde las oficinas de Chilca. El problema en gestión contable repercute directamente en la liquidez corriente de la empresa, pues no se respetan las políticas de cobranza establecidas en un momento por gerencia, no se implementa el cronograma de pago a los proveedores y de tal forma, no se cuenta con los conocimientos respecto a los pagos que pueda hacer frente. Las consecuencias a este problema, se verán reflejados en la emisión de reportes, en vista de que no cuentan con información fidedigna, por lo cual no se podrá realizar un adecuado análisis para la toma de decisiones por parte de gerencia, afectando así a el efectivo.

Si la empresa no hace nada por cambiar la situación problemática que tiene, a futuro se verá afectada, debido a que no contará con los fondos suficientes para el pago de sus obligaciones y llegar incluso al cierre de la empresa, es por ello, que se debe solucionar la problemática en un corto plazo, estableciendo las políticas adecuadas, el control de la documentación con su debido registro, realizando un cronograma de pago a sus terceros, con la finalidad de obtener información fidedigna

para el desarrollo de los EEFF y se proceda a tomar buenas decisiones. De tal manera surge el problema de investigación que se presenta a continuación:

Problema general

¿De qué manera se relaciona la gestión contable con el estado de la liquidez a corto plazo en la empresa JAD S.R.L. en el distrito de Chilca, Lima 2019?

Problemas específicos

¿De qué manera se relaciona la gestión contable con el activo corriente de la empresa JAD S.R.L. en el distrito de Chilca, Lima 2019?

¿De qué manera se relaciona la gestión contable con el pasivo corriente de la empresa JAD S.R.L. en el distrito de Chilca, Lima 2019?

¿De qué manera se relaciona la gestión contable con el capital de trabajo de la empresa JAD S.R.L. en el distrito de Chilca, Lima 2019?

1.2. Justificación e importancia de la investigación

El presente trabajo de investigación encuentra la problemática de la inadecuada gestión contable lo cual repercute directamente con la liquidez corriente en la empresa de transporte de carga JAD S.R.L por lo cual es de suma importancia la mejora de la gestión contable a través de ciertas medidas que se deben tomar en la empresa.

1.2.1. Justificación teórica

Este trabajo de investigación se efectuó con finalidad de encontrar la relación de la gestión contable con liquidez corriente de la empresa de transporte de carga JAD S.R.L para así poder encontrar posibles soluciones a favor de la empresa, y también con el fin de aportar al conocimiento ya existente sobre la relevancia del buen manejo de la gestión contable.

1.2.2. Justificación práctica

Esta investigación es justificada ya que es importante el estudio de la problemática existiendo la necesidad de analizar y describir aquellos factores que determinan la disminución de liquidez corriente, por lo que se debería realizar estrategias de mejora, con la finalidad de emplear una buena gestión contable en la empresa.

1.2.3. Justificación metodológica

La presente investigación nos revela un instrumento de recolección de datos, donde se podrá medir la primera y segunda variable, gestión contable y liquidez corriente, el instrumento utilizado presenta un alto nivel en confiabilidad donde otorga su respectiva validación y verificación de la hipótesis de estudio.

1.3. Objetivos de la investigación: general y específicos

1.3.1. Objetivo general

Describir de qué manera la gestión contable se relaciona con el estado de la liquidez a corto plazo en la empresa JAD S.R.L. en el distrito de Chilca, Lima 2019.

1.3.2. Objetivos específicos

Determinar de qué manera se relaciona la gestión contable con el activo corriente de la empresa JAD S.R.L. en el distrito de Chilca, Lima 2019.

Determinar de qué manera se relaciona la gestión contable con el pasivo corriente de la empresa JAD S.R.L. en el distrito de Chilca, Lima 2019.

Determinar de qué manera se relaciona la gestión contable con el capital de trabajo de la empresa JAD S.R.L. en el distrito de Chilca, Lima 2019.

1.4. Limitaciones de la investigación

Este presente trabajo de investigación es viable porque se contó con toda la información necesaria de la empresa, pero se presentaron algunas limitaciones que se detallaran a continuación:

1.4.1. Limitación de tiempo

En esta investigación se tiene como limitante el tiempo ya que, por temas de trabajo y estudio a la vez de otros cursos las horas eran reducidas, sin embargo, para poder realizar un buen trabajo se requirió de mucho sacrificio dando importancia al trabajo de investigación.

CAPÍTULO II

MARCO TEÓRICO

2.1. Antecedentes de estudio

2.1.1. Antecedentes internacionales

Peralbo, (2016) en su tesis titulada *Las cuentas por cobrar y su impacto en la liquidez de una cooperativa de transporte urbano*, tesis para optar el título de Ingeniería en Contabilidad y Auditoría, tuvo como objetivo examinar las cuentas por cobrar y estimar así el efecto en la liquidez de una cooperativa del transporte urbano. La investigación es descriptiva de tipo cuantitativo, la población se llevó a cabo en la Cooperativa José Joaquín de Olmedo, por medio de la investigación se permitió dar a conocer datos importantes sobre la gestión y situación financiera en la empresa, se desarrolló la metodología descriptiva y se emplearon técnicas como la entrevista y la observación.

Finalmente se concluyó proponer estrategias para las cobranzas, debido a que, no se encontró métodos o procedimientos documentables para obtener una adecuada administración de cobranzas, por tal motivo se da por efecto el resultado generado en el margen de la cartera de crédito, pues el monto refleja no tan benévolo perfiles crediticios, siendo su causa principal el problema de liquidez.

Arratia (2016) en su tesis titulada *Análisis de la gestión del riesgo de liquidez en el sistema bancario boliviano*, tesis para obtener el grado de Economista Financiero, cuyo objetivo es dar conocimiento a la conexión y efecto que se da en la gestión de riesgo de liquidez en el sistema bancario boliviano y el trabajo desempeñado del sector real de la economía boliviana. La investigación tiene por metodología un método causal y fuentes de información teórica, documental y estadística, además el instrumento utilizado fue la regresión lineal múltiple buscando obtener mayor información de tal forma, que se estime a la variable independiente.

Se concluyó que poner en marcha la gestión de riesgos en liquidez impacta en forma positiva a la economía real en el país de Bolivia, pues permitirá que el sistema bancario obtenga buenos resultados, pero en Bolivia y en otros países no se estableció una adecuada consideración a la gestión respecto a la liquidez corriente, la ASFI puso en marcha la gestión de riesgos de liquidez, de tal forma que ayudó de

manera efectiva el progreso del desempeño en la economía real. Se sitúa una importancia en la gestión de riesgo respecto a liquidez para ejercer un buen desarrollo en la economía real.

Di Ranni (2016) en su tesis titulada: *El sistema contable integrado y el análisis de la eficiencia de las funciones de gestión*, tesis para obtener el grado de doctorado, tuvo como objetivo investigar la manifestación de la eficiencia y del sistema de información contable integro, de tal forma inquirir una eficiencia constante en la entidad. Se empleó el método explicativo con un enfoque cualitativo, de diseño no experimental, se utilizó por instrumento fichas de análisis documental, por motivo a la condición del trabajo desarrollado no se desplegó una muestra.

Por conclusión se da el resultado de aseveración que la buena gestión contable accederá a una preparación de información eficaz la cual, busca agregar al bienestar de las empresas. Además, es importante que los colaboradores se encuentren capacitados validando la información recolectada.

Córdova (2016) en su tesis titulada *La gestión contable y la razonabilidad de la información financiera en Automotores Pérez de la ciudad de Ambato*, tesis para obtener el título de Contador, tuvo como objetivo determinar la incidencia de la Gestión Contable verificando los métodos contables en las áreas más importantes dentro de la organización. Respecto a la metodología, se empleó investigación de campo, bibliográfica y documental, con un enfoque cualitativo y un nivel de investigación correlacional, la población se conformó por personal de las diferentes áreas importantes de Automotores Pérez. Además, se emplearon técnicas como la entrevista y observación.

Se concluye que la empresa Automotores Pérez ejecuta una Gestión Contable ineficiente, a causa de que el personal no cumple con los procedimientos correctos para delatar de forma comprensible la información financiera de la empresa y la disgregación respecto a funciones del personal.

Nacionales

Suyon (2019) en su tesis titulada *Planificación financiera para incrementar la liquidez en la empresa de transportes Ayanna S.A.C. – Región Chiclayo*, tesis para obtener el título profesional de Contador Público, tuvo como objetivo implementar un plan financiero para así poder acrecentar la liquidez en la empresa de Transportes Ayanna S.A.C. La investigación es descriptiva no experimental bajo una orientación cuantitativa, aplicada en una población y representada en una muestra la cual fue conformada por el contador y gerente de la empresa. Para la investigación se aplicó el método deductivo y analítico.

Finalmente se concluyó que, si la empresa no cuenta con un plan financiero, no tendrá un sometimiento tanto de ingresos y gastos en la actividad operativa, por lo que un diseño de plan financiero favorecerá acrecentar la liquidez para así, poder efectuar sus pagos corrientes.

Roque (2018) en su tesis titulada *Gestión contable para mejorar a la empresa Herzab S.A.C periodo 2017*, tesis para obtener el título profesional de Contador Público, tuvo como objetivo la determinación de una gestión contable para efectuar mejoría en los resultados de la situación financiera en la organización. El trabajo de investigación es cuantitativo de diseño pre experimental, fue aplicado a una población y representada por el total de la misma, 20 trabajadores de la empresa Herzab S.A.C. Además, se utilizaron las técnicas de encuesta y análisis documental.

Finalmente se concluyó que después del proceso estadístico que, al aplicar la gestión contable, tuvo mejoría en la situación financiera de la empresa, de tal forma se confirma que hay diferencia entre la variable de gestión contable, el antes y después de la aplicación de la propuesta diseñada, lo cual si tiene efecto revelador respecto a gestión contable.

Vásquez (2016) en su tesis titulada *El sistema de detracciones y su incidencia en la liquidez de las empresas de transporte de bienes del Perú – Trujillo*, tesis para poder adquirir el título profesional de Contador Público, tuvo como objetivo decretar y describir de qué manera, el sistema de detracciones incide en la liquidez de las

entidades de transportes de bienes en Perú y de la entidad Shalom S.A.C. La investigación es descriptiva de tipo cuantitativo, aplicada en una población por las empresas del rubro de transporte de bienes del Perú y representada en una muestra conformada por la empresa en estudio Shalom S.A.C. Se emplearon técnicas como la encuesta y observación.

Finalmente se concluyó que el sistema de las detracciones origina disputa en organizaciones por sus normas de confusión y arbitrarias que generan más costos, cuyo fondo no genera ningún favor o beneficio económico, pues la empresa cuenta con el dinero en su cuenta de detracciones para realizar solo pagos de tributos y no darle otro uso, peor aún si este dinero pasara a ingreso por recaudación y se tuviera que realizar la gestión de re-imputación por los tributos, generando incomodidad a los contribuyentes.

Seminario (2018) en su tesis titulada *Caracterización de sistema de detracciones en las empresas del sector de carga en el Perú, en la empresa de transportes Víctor Javier Córdoba Nima S.A.C. – Chulucanas*, tesis para obtener el título profesional de Contador Público, el objetivo fue decretar y mostrar las esenciales particularidades del sistema de detracciones en las entidades pertenecientes al rubro de transporte en Perú y de la empresa Víctor Javier Córdoba Nima S.A.C. Esta investigación fue de diseño no experimental, descriptivo, aplicada en una población, que es representada en una muestra conformada por el propietario o gerente general.

Finalmente se logró concluir que se obtuvo como resultado que, el sistema de detracción incurre en la liquidez de las entidades al atenuar el efectivo disponible del contribuyente, exigiéndoles adquirir de un financiamiento para abarcar con todas sus obligaciones como entidad.

Rupailla y Sarasi (2015) en su tesis titulada *La contabilidad de gestión y su influencia en la toma de decisiones en los procesos del área de operaciones del sector transporte de carga de la provincia constitucional del Callao*, tesis para obtener el título profesional de Contador Público, el objetivo fue establecer de qué manera incide la gestión contable para determinar la ejecución de las decisiones en procesos establecidos en el área de operaciones del ámbito de transporte de carga en la

provincia constitucional del Callao. La investigación es descriptivo-correccional no experimental, aplicada a una población de empresas de transportes de carga del Callao, teniendo como muestra de 17 empresas del sector de transporte de carga. Se empleó la técnica del cuestionario, por medio de entrevistas.

Se llega a la conclusión que la contabilidad de gestión posee influencia en la toma de decisiones y por medio de lo observado en la muestra, la gestión contable incide significativamente para la toma de las determinaciones en los diferentes procesos que existan en el área de operaciones, por ello es de suma importancia que se establezca una buena gestión contable en la empresa.

Ureta (2017) en su tesis titulada *Gestión contable para la toma de decisiones de la Asociación Marsano Home Center Surquillo – Lima*, tesis para obtener el título profesional de Contador Público, el objetivo fue proponer un mejor sistema con relación a la gestión contable que, incide en la toma de decisiones de la junta directiva de la Asociación de Marsano Home Center en Surquillo. Esta investigación es proyectiva no experimental aplicada, donde se tiene una población de 15 personas que trabajan en la asociación, teniendo como muestra el 100% de la población. Se emplearon las técnicas de entrevista y cuestionario.

Finalmente, según lo investigado se llegó a la conclusión que es de suma importancia el proceso de la toma de decisiones en la empresa y además que los responsables contengan el conocimiento preciso, donde deberá existir pautas que agrupen todos los pasos y elementos que se necesiten para la correcta ejecución.

2.2. Base teórico científica

2.2.1. Bases teóricas de la variable Gestión Contable

2.2.1.1. Definición de gestión contable.

Gestión contable es un proceso donde básicamente se tiene que registrar, clasificar y también resumir abarcando la totalidad de las operaciones de la empresa para que de tal forma se pueda interpretar resultados. La contabilidad nos ayuda

mucho a conocer cómo va la empresa en su situación económica y también financiera y además los efectos de la gestión, ayudándonos con los informes financieros. En otras palabras, la contabilidad absorbe toda la información de manera completa, lo cual es procesado con finalidad de analizar resultados por medio de los informes financieros (Rodríguez y Delgado, 2015).

Está basada en el aprovechamiento de los informes, datos económicos que son logrados mediante otros recursos contables financieros que, con ellos, se utilizan para mejorar en las decisiones de manera acertada. La contabilidad de gestión tiene una manera distinta a otras tipologías que son más tradicionales, donde se menciona la contabilidad de costes o la contabilidad financiera. Por otra parte, la gestión contable es una base esencial para toda empresa (Sánchez, 2019).

2.2.1.2. Dimensiones de gestión contable.

Registro contable

Registro contable, también llamado anotación o asiento contable, son todas las anotaciones que van realizando en un libro de contabilidad para que se vean reflejados los movimientos económicos en forma cronológica. En el registro contable se aplica la anotación tanto como él debe (la salida) o en el haber (el ingreso), ya que se anota por cada una de las transacciones que realiza en la organización (Pérez y Gardey, 2014).

Los registros contables son los que describen las transacciones de la empresa, respaldando así la realización de estados financieros. Son todos los apuntes enfocados en la revisión y control de las operaciones de una empresa, lo cual ayuda a reconocer de manera oportuna la posición financiera actual. Es muy importante ya que, con ello se puede desarrollar las supervisiones financieras. Además, se aconseja que la contabilidad de nuestras empresas sea llevada por un buen servicio, pues al realizar de manera eficiente los registros y análisis, favorece al crecimiento y estabilidad de la empresa (Auditors y Advisors, 2020).

Son básicamente como la memoria de una organización y/o entidad, ya que en base a ellos se puede dar a conocer EEFF con información fidedigna. Un adecuado y buen manejo de un registro contable será de gran ayuda para tomar las decisiones en relación a la operatividad y productividad que puedan llegar a lograr, porque con ello se podrá verificar en el momento que se necesite el estado financiero real ante la coyuntura que pueda estar pasando la organización (Observatorio eCommerce, 2018).

Clasificación contable

La clasificación contable es el desarrollo del reconocimiento de las operaciones contables y la asignación de estos movimientos a una cuenta apropiada con números. La clasificación contable se da en lo que es conocido como el plan de cuentas donde, básicamente se clasifican en diferentes grupos. La clasificación es de importancia porque da más facilidad al proceso de información obtenida. Es un apoyo para el profesional de contabilidad ya que, estas son agrupadas por las diversas cuentas de las operaciones de una organización, lo cual facilita ahorrar tiempo y más que todo mejorar la precisión en la información (Fowler, 2018).

Las cuentas contables son clasificadas en dos diferentes tipos, por una parte, son las cuentas reales y por otra las cuentas nominales. Se dice que son las cuentas reales lo que incluye a los activos, pasivos y capital donde son usadas en el estado de situación financiera, ya que estas siempre están abiertas por más de un periodo contable donde se conserva su balance. Por otra parte, tenemos las cuentas nominales que abarcan los ingresos, costos y gastos, las cuales son usadas en el estado de resultados. Son nominales ya que al finalizar cada periodo contable se cierran, en otras palabras, solo son utilizadas en el periodo determinado y acabado el balance vuelve empezar de cero (García, 2014).

Operaciones mercantiles

Las actividades mercantiles involucran la participación de una persona natural o jurídica, que esté dispuesta a poder cubrir una necesidad de su cliente, teniendo como respuesta una rentabilidad económica. Algunas de las actividades comerciales

que se pueden mencionar son las siguientes: La compra de bienes muebles para alquiler o arrendamiento, servicios de transporte, servicio bancario, servicio turístico, entre otros (MisAbogados, 2016).

Aquellas actividades que ejerce un individuo, organización, ya sea al brindar un servicio o vender algún producto para satisfacer las necesidades de los clientes, con el fin que de esta manera ellos puedan obtener una ganancia monetaria. Cabe mencionar que la actividad mercantil es de gran valor e importancia para la sociedad, pues fomenta el estable desarrollo y crecimiento de un país, una región o localidad, generando oportunidades de negocio y emprendimiento (Ordoñez, 2019).

2.2.1.3. Indicadores de registro contable.

Libro diario

Se menciona que es, como la columna vertebral de todo lo que abarca el sistema contable, ya que en base a ello se dan los diferentes registros auxiliares, teniendo como finalidad su centralización en el mismo libro. Tiene como objetivo principal resumir los apuntes, en uno solo libro todas las operaciones obtenidas diariamente con el fin de transportar dicha información a otro libro, que tiene por nombre Libro mayor. Podemos decir que el libro diario es de manera obligatoria y de mucha importancia, ya que se anotan todas las operaciones mercantiles de manera diaria y en forma cronológica (Zevallos, 2014).

El Libro diario es, un documento reflejando las operaciones diarias de la empresa, está formado por todos los asientos contables que se registraron y es considerado el registro principal. Este libro es el recojo de todos los registros de transacciones y el primero que se da, muy aparte de que sea obligatorio es de ayuda para toda empresa, poder tener de manera ordenada sus registros y también poder analizarlo de forma que beneficie a la entidad (Valencia, 2017).

En una empresa el Libro diario sirve de recojo de información día tras día, de todas las actividades efectuadas en la empresa, en relación a todo el tema económico. Se entiende como una forma más práctica para anotar las operaciones

diariamente, en este libro cada anotación dada es un asiento, lo cual está conformado por entrada y salida (Banda, 2016).

Libro mayor

Es uno de los principales libros y obligatorios que conllevan foliación doble como traspaso de todas las anotaciones en el Libro Diario. Es reflejado de manera individual por el tipo de cuentas, de esta manera nos muestra, las diferentes posiciones que tiene cada cuenta en posición de las operaciones realizadas. El Libro Mayor hace un registro de las cuentas deudoras y acreedoras proveniente de Libro Diario, donde es considerado como clasificador de cuentas que son anotados por separados y a su vez de manera cronológica y ordenada (Zevallos, 2014).

En el Libro mayor se recoge información de manera cronológica en un documento, de todas las transacciones contables de la organización en cada cuenta que pertenezca. Dicho documento ayuda a conocer y ver más detallado los movimientos que se han obtenido en cada cuenta, mostrando las entradas y salidas. Es de mucha utilidad su uso porque apoya a la gestión de la empresa, y más que todo permite visualizar cuenta por cuenta, cada uno de los movimientos que han sido registrados en la contabilidad (López, 2017).

Libro mayor es, un registro por debe y haber, de acuerdo a las fechas brindadas y de manera ordenada, incluye todos los movimientos de las subcuentas, reflejadas en las cuentas. Es usado para fines de obtener diferentes informes lo cual, le permite analizar el estado de la empresa (Pérez y Gardey, 2014).

Libro de inventario y alance

Es el libro donde se inicia el registro de todos los procesos contables, en el cual se toma el balance inicial, que es con lo que toda empresa inicia sus operaciones, este lleva foliación simple, donde de manera coherente se registran los bienes, valores, deudas y obligaciones que puede obtener una empresa ya sea, de manera jurídica o natural (Zevallos, 2014).

En este libro se expresa los conceptos de activos, pasivos y patrimonio que posee una organización y/o entidad para iniciar las operaciones, los cuales son reflejados al finalizar cada ejercicio gravable, como también los saldos con el que se cierran las operaciones. Como base legal, solo deben llevar este libro, las entidades que estén obligadas a llevar contabilidad completa. Esto se menciona de lo establecido en el artículo 65º de la Ley del Impuesto a la Renta, así como del artículo 12º de la Resolución de Superintendencia N° 234-2006/SUNAT (Bustamante, 2016).

2.2.1.4. Indicadores de clasificación contable.

Activo

Un activo es representado por todos los bienes y derechos de una empresa que básicamente son obtenidos en el pasado, un activo es un medio por el cual alguien posee, con la finalidad de generar un beneficio a futuro, esto puede ser económico o no. Los activos mayormente tienen la capacidad de traer un resultado positivo a la empresa en manera monetaria, ya sea por su uso, venta, intercambio (Llorente, 2014).

Los activos son, una pieza clave en la contabilidad de una organización, ya que de ello se desprende la elaboración de los informes, balances o situación patrimonial de la organización. Es de suma importancia saber en qué están basados cada uno de ellos para así, poder realizar la comparación de activo y pasivo (Bonas, 2017).

Los activos son, los recursos económicos que tienen las organizaciones y que están destinadas mayormente a transformarse en beneficios o brindar un aporte económico a la empresa. En el tema contable los activos de la empresa es la suma del pasivo más el capital, hay diferentes clases de activo como, activo fijo y circulante (Caurin, 2016).

Pasivo

Las deudas y obligaciones con que cuenta la empresa, con las mismas que financia la actividad económica y paga parte de su activo, estas deudas efectuadas en el presente son contraídas por lo general en el pasado, un claro ejemplo se da cuando las empresas adquieren un préstamo y entran en la obligación de pagar el capital e intereses al proveedor o tercero, por ello se le conoce también como la fuente de financiamiento ajeno (Llorente, 2014).

Conjunto de obligaciones actuales que la empresa deberá ser frente, se generan por medio de hechos anteriores y para que la empresa haga frente a ellas deberá despropiarse de aquellos activos que le generarán beneficios ahora o en un futuro. El pasivo se conforma por corriente, que son las obligaciones a responder dentro de un año y las no corrientes las cuales se hará frente en más de un año (Biberley, 2017).

Patrimonio

El patrimonio es la unión de los activos y pasivos de la empresa, que poseen cierta utilidad económica y por tal motivo tiene cierto aprecio con el tema pecuniario. Si una empresa tiene disminución en su patrimonio hace referencia a que vendió parte de sus bienes o también sus acciones, caso contrario se podría decir que la empresa tiene un patrimonio significativo, lo cual juega a su favor (Raffino, 2020).

Conjunto de bienes conformado por elementos materiales e inmateriales con los que cuenta la empresa, los más usuales son su maquinaria, existencias, dinero, locales, entre otros. Además, los derechos que acceden a la empresa cierto poder por medio de préstamos o cuentas por cobrar a su clientela. Finalmente, las obligaciones a las cuales deberán hacer frente de manera responsable. Los elementos por los que se conforma el patrimonio pueden ser propios o heredados (Sánchez, 2016).

2.2.1.5. Indicadores de operaciones mercantiles.

Compras

Las compras se llevan a cabo cuando la empresa se provee ya sea de materia prima, servicio o suministros para realizar el funcionamiento de su actividad económica. El acto de realizar una compra se deberá dar siempre con una buena gestión, de tal forma que se logre ahorrar costo, tener una productividad más eficiente y buscar siempre la satisfacción al cliente. Es importante saber realizar una buena compra, de ella incluso se puede dar el éxito o fracaso de la empresa (Actualidad empresa, 2014).

El proceso de compra está constituido por cuatro fases a las que están sometidos las empresas como los individuos. La primera fase consiste en la concienciación, es aquella en la que el individuo tiene una necesidad o problema que debe resolver, por ejemplo, la compra de un computador nuevo con más capacidad y actualizado, ya que el anterior no le permite trabajar con más rapidez y mucho más actualizado. La siguiente fase es la investigación, cuando el individuo ya sabe que tiene una necesidad, inicia una investigación, con el ejemplo anterior del computador, el individuo debe iniciar una investigación de los posibles problemas de su computador y cómo poder pagarlo. Se prosigue con la decisión que es la fase 3, aquí se toma la decisión del proceso de esta compra, ya que en esta etapa el individuo ya conoce sus necesidades e hizo una investigación sobre alternativas de solución, es aquí donde el individuo selecciona la alternativa adecuada para su compra. La última fase de este proceso, es cuando el individuo ya tiene claro que comprará y empieza a buscar empresas que ofrezcan el servicio que él busca, aquí pasa a la compra del producto (Valdés, 2019).

Ventas

Es aquella secuencia de pasos que la entidad ha de realizar desde el instante en el que se pretende obtener interés de la clientela potencial hasta que la venta se efectúe. Este proceso está compuesto de 4 fases. La primera fase es la atención, en esta la empresa pretende llamar la atención de los mejores clientes hacia su producto

o servicios, se puede realizar usando diversas técnicas, todas ellas deben relacionarse con el objetivo que es la venta. La fase a continuación es el interés, ya una vez captada la atención del cliente este debe comenzar a inclinarse a ciertos medios que ofrece la empresa en esta fase, siendo claros, breves y distintos a otros. La siguiente es el deseo, ya captada la atención del cliente y avivado su interés, se examina el deseo para tener el producto. Por último, la fase de acción, ya que el cliente ha pasado por las diferentes fases sin quebrarse, es entonces que se procede a la acción final, el cliente está convencido de adquirir el producto, es momento del pago y la compra del producto, concluyéndose así el proceso de la venta (Valdés, 2019).

Se denomina venta a la acción de realizar una transacción por medio de un producto o servicio ofrecido entre dos individuos a cambio de un valor económico en la cual, se busca que las dos partes sean beneficiadas, caso contrario no se podrá considerar como una venta, ya sea porque venderás a tu cliente un producto que no le será útil, o el cliente no te realice un pago justo al servicio que brindaste (Mesas, 2017).

Transporte

Se denomina transporte de carga al movimiento que se realiza, ya sea de mercadería, materia prima, suministros u otros, por medio de la unidad de transporte terrestre en una determinada red establecida. Para llevar a cabo este servicio se requiere como elementos esenciales la infraestructura, el vehículo y operarios encargados del manejo. Los datos de este tipo de servicio son representados en su mayoría por toneladas sobre kilómetros y las formas de transporte más periódicos son la carretera y el ferrocarril (La Vascongada, 2019).

Servicio que cumple con la función de transportar la mercadería de un lugar a otro, integrando parte de la cadena logística debido a que es considerada una operación para hacer factible que el producto llegue hacia el consumidor desde el punto donde se obtienen las materias primas y posteriormente al lugar de producción, durante el trayecto la carga pasará por lugares de embarque, almacenaje y desembarque (Transporte carga Pits, 2011).

Tipo de transporte delegado a movilizar bienes y mercancías desde un lugar de origen hacia su destino dentro de un lapso de tiempo acordado, por lo común son grandes cargamentos de material pesado, valiosos o voluminosos por tal motivo, se le asignan cuidados especiales. Esta actividad es una de las más requeridas dentro de la economía globalizada y dentro de ella se emplearán vehículos de tierra, aire y agua, de manera simple o combinada (Raffino, 2020).

2.2.2. Bases teóricas de la variable *Liquidez Corriente*

2.2.2.1. Definición de liquidez corriente.

Cuando hablamos de liquidez describimos qué tan sencillo es transformar los activos que poseemos en efectivo, para así dar hecho a cumplir con las obligaciones. El activo más líquido en una empresa es el efectivo seguidamente por el saldo en una cuenta en cheques o ahorro, con la característica de que este sea accesible en el momento en que se requiera (Gestión, 2016).

La liquidez es lo que mantienen la empresa apta para así dar cumplimiento a las deudas a corto plazo. El ratio de liquidez se haya dividiendo el activo corriente, que son los activos más disponibles con los que se cuenta, sobre el pasivo corriente, que son las obligaciones menores a un año. Si al obtener la división la respuesta es mayor a uno, significará que se cuenta con fondos suficientes para hacer frente a las obligaciones con las que cuenta, en caso el resultado sea menor a uno, significará que la empresa no cuenta con el dinero suficiente para cancelar o cumplir con sus obligaciones, es importante que las empresas, además, midan su solvencia, que sería la liquidez, pero a un largo plazo (Sevilla, 2015).

La liquidez es la competencia con la que cuenta una entidad para recabar dinero en efectivo y de tal forma cumplir con sus obligaciones, cuando se es más fácil convertir un activo en dinero, esto hace referencia a que dicho activo es más líquido (Luna, 2018).

2.2.2.2. Dimensiones de liquidez corriente.

Activo corriente

Activo corriente o también llamado activo circulante, es lo que se puede convertir en dinero, en un menor tiempo de doce meses. Se dice que cuando por ejemplo se tiene dinero en las cuentas bancarias, mercadería, inversiones. También se entiende por activo corriente lo que es abarcado por los recursos que son indispensables para realizar las actividades de la organización. El activo corriente se encuentra en un movimiento constante, lo cual puede utilizarse y venderse con la finalidad de convertirse en dinero (Samper, 2016).

En una empresa el activo corriente es de suma importancia ya que, representa el monto de liquidez de lo que puede tener para disposición la empresa a un corto plazo. Tener liquidez es de gran relevancia para las empresas, ya que con ello puede cumplir sus ciertas obligaciones, donde tenemos a los pagos o situaciones imprevistas. Su clasificación se da en ejercicio de su naturaleza y el grado que se tiene de liquidez (Económica, 2019).

Se llama activo corriente a todos los que fácilmente se puedan transformar en dinero, el plazo máximo para esto es de un año y se toma desde la fecha que se muestra en la parte superior del balance. En todo ese ciclo básicamente se lleva el movimiento de comprar, vender, recoger dinero de alguna venta, que mayormente se da hasta en un año (Sy Corvo, 2019).

Pasivo corriente

Esta dentro del pasivo total en una empresa, solo que este contiene las obligaciones a corto plazo, ya sea deudas u obligaciones que tienen un tiempo menor a un año. Se refleja, además, dentro del balance contable de la empresa. El conjunto del pasivo son obligaciones contraídas por la empresa en transcurso de un año, para financiarse. La diferencia entre pasivo corriente y no corriente no es exactamente su naturaleza, sino el tiempo con el que se contará para pagar la deuda (Llorente, 2016).

El pasivo corriente forma parte del balance donde se imputan las obligaciones que mantiene la empresa en un año como máximo, con independencia de que estos puedan haber sido contraídos tanto con terceros o con los propios socios (Marrero, 2016).

Capital de trabajo

Una empresa para que se ponga en marcha necesita cubrir algunas necesidades como la mano de obra, insumos, materia prima, reposición de los activos fijos, entre otros. Todos lo mencionado anteriormente deben estar aptos en un tiempo de corto plazo para que así pueda cubrir las necesidades que requiera la organización. Para que se pueda obtener el capital de trabajo es la diferencia entre los activos corrientes y pasivos corrientes, obteniendo así capital neto de trabajo (Gerencie.com, 2018).

El capital de trabajo es lo que toda organización y/o empresa necesita principalmente para cubrir sus necesidades al ejecutar sus actividades comerciales. Una gestión apropiada, nos permite tener mayor liquidez imprescindible para poder cubrir las obligaciones a un periodo de corto plazo, como obtención de la eficiente utilización del ciclo de conversión del efectivo (García, Galarza y Altamirano, 2017).

2.2.2.3. Indicadores de activo corriente.

Caja y Banco

Caja y Banco comprende aquellos fondos con los que cuenta la empresa a su favor, además lo integra el dinero depositado en bancos con libre disponibilidad. Estos activos poseen poder de cancelar legalmente aquellas obligaciones con las que cuenta la entidad (Jáuregui, 2016).

Es un libro obligatorio y principal de foliación doble. Tiene el objetivo de registrar las transacciones o movimientos de dinero que se causen en la empresa. Son los registros de ingresos y egresos que mantiene la empresa en su día a día (Serna, 2018).

Cuentas por cobrar

Son los derechos que las empresas poseen, ya sea por prestaciones de servicios o por alguna venta de un producto. También se dice que son consecuencias de las operaciones mercantiles diarias de la organización. Estas cuentas representan un crédito para la empresa por parte de sus clientes, por un pago pendiente de alguna transacción dada (Marco, 2017a).

Las cuentas por cobrar son consideradas uno de los activos más líquidos, por consiguiente, del efectivo en una empresa. Su origen puede ser de distintas maneras, pero sin perder el derecho común de la exigencia de un pago, ya sea a su clientela, asociados o terceros (Stevens, 2019).

Suministros

Consisten en la actividad desarrollada para satisfacer las necesidades de consumo tanto en una empresa, familias e individuos. Dicho suministro deberá de ejecutarse en tiempo y forma (García, 2017).

Cabe destacarse que el suministro también es conocido por el acto de abastecimiento, con productos que sean necesarios para la empresa, para que así esta logre realizar las diferentes funciones. En las empresas los suministros forman un 15% a 25% de los gastos corrientes, por ello, es importante que las empresas gestionen en forma adecuada sus suministros (Ucha, 2015).

2.2.2.4. Indicadores de pasivo corriente.

Cuentas por pagar

Se derivan de determinadas operaciones, ya sea por la compra de materia prima o suministros, por el requerimiento de un servicio o gastos incurridos entre otros. Son la representación del deber de pago en el que la empresa deberá ser frente ante sus acreedores y proveedores. Estas cuentas son la representación de un crédito

con la finalidad de que la empresa desarrolle su actividad económica. Dicho crédito es concebido por el proveedor sin intermediación de una entidad financiera (Marco, 2017b).

Se dan a causa de las compras que generan una empresa o un individuo, si el pago será efectuado en menos de un año, se considera como cuentas por pagar en corto plazo, si el pago se realizará hasta después de un año, se considera como cuentas por pagar en largo plazo (Gonzales, 2020).

Tributos

El tributo es una retribución que es exigido por el Estado para los ciudadanos cuyo objetivo es, financiar las actividades. En otra forma, decimos tributo a una prestación monetaria que el Estado como ente de Administración Pública exige a los ciudadanos de un país. Cada periodo o monto de pago se encuentra especificado en la Ley, además los cumplimientos, sanciones, entre otros (Roldán, 2017).

La determinación de forma jurídica de un tributo en sí mismo e independientemente de sus categorías, donde además se tienen a las tasas y contribuciones, es relevante para determinar los elementos en común a todas las categorías, así como sus notas específicas que se diferencian de otros ingresos públicos. Tributos se dice del monto de efectivo que el estado solicita en cuanto a su poder de gobernar en amparo de una ley para que pueda responder los gastos para el cumplimiento de sus fines (Villegas, 2001).

Remuneración

La remuneración también conocida como sueldo es, aquella retribución que se asigna por la prestación de un servicio, es decir, el pago que se realiza entre dos o más partes por la entrega de algún factor necesario, el individuo que solicite el servicio deberá abonar a la otra parte por la prestación de sus servicios (Pedragosa, 2017).

El pago que se realiza a la otra persona, prestadora del servicio, dicho servicio se da en un tiempo y espacio determinando o específico. A la remuneración también

se le conoce por el nombre de salario o sueldo, que como se mencionó también es aquello ofrecido al empleado por el empleador, pues el primero tiene asignado cierto cargo en la empresa (Hernández, 2019).

2.2.2.5. Indicadores de capital de trabajo.

Efectivo

Se dice del efectivo a la circunstancia del dinero que se pueda encontrar en el ámbito económico, con lo cual se puede asumir distintas obligaciones de pago. Frecuentemente el efectivo es la manera más corriente de encontrar el dinero diariamente. Desde la perspectiva de una organización, es de suma importancia tener en cuenta el concepto de liquidez del dinero (Sánchez, 2018).

El efectivo es una inversión a un plazo de menor tiempo, con efectos de mayor liquidez, que pueden convertirse fácilmente en montos establecidos de dinero, estando sujetos a un riesgo menor significativo de cambios en su valor. El efectivo también es considerado un buen señalizador de salud financiera de la organización y/o empresa (Melara, 2019).

Capital neto

Hace referencia a la porción necesaria para efectuar con las obligaciones financieras menores a un año que mantenga la empresa. Además, se le conoce por capital circulante neto, el que es utilizado por indicador para, dirigir y entender todas las suficiencias efectuando los pagos que posee la entidad, lo mismo que le permite mantener una adecuada gestión en la relación tanto con proveedor y cliente (My ABCM, 2017).

El capital de trabajo neto se halla por medio de la diferencia entre los activos corrientes de una empresa, en ellos se encuentra el dinero que esta posee, las facturas por cobrar a sus clientes, los inventarios y sus pasivos corrientes, tales como, las facturas por pagar, remuneraciones, tributos y préstamos a corto plazo. El capital de trabajo neto mide la eficiencia operativa y la salud financiera a corto plazo que

mantiene la empresa. En el caso que los activos corrientes excedan sus pasivos corrientes, la empresa se verá en problemas frente a sus acreedores, hasta incluso puede llegar a quebrar (Helmunt, 2019).

Flujo de caja

Un flujo de caja lleva mayor relación directamente con el capital de trabajo. El flujo de caja o también llamado efectivo, que la entidad brinde será el encargado de aumentar el capital de trabajo. La facultad que tenga la organización de originar efectivo con una poca inversión o la mínima utilización de los activos, tendrá una gran consecuencia en el capital de trabajo. Una buena generación de recursos avala la capacidad que tiene la empresa para ser frente a los compromisos y obligaciones, sin tener la necesidad de hacer financiamiento o préstamos (Gerencie.com, 2018).

Son los equivalentes de efectivo que son transferidos dentro y fuera de la entidad, que en su mayoría se originan por las operaciones mercantiles, además de inversión y financiamiento. Este flujo de caja tendrá un origen de operación, cuando exista una disminución neta de lo que es el capital de trabajo, en esta circunstancia existirá una liberación neta de efectivo que la empresa podrá usar con toda libertad para pagar las deudas, reinvertir en las operaciones de la empresa, pagar dividendos, cubrir gastos o prever fondos para futuras inversiones (Ferreri, 2018).

2.3. Definición conceptual de la terminología empleada

Gestión contable

Técnica que tiene por función registrar, clasificar y resumir operaciones mercantiles con finalidad de interpretar los resultados.

Liquidez corriente

Indicador que medirá la capacidad que posee una entidad para hacer frente a sus obligaciones.

Operaciones mercantiles

Aquel acto de comercio en el que un individuo o empresa realiza la transferencia de un bien o servicio, por lo que espera a cambio un beneficio económico.

Registros contables

Son todos los apuntes que hacen las empresas para poder llevar un control de sus movimientos.

CAPÍTULO III
MARCO METODOLÓGICO

3.1. Tipo y diseño de investigación

Tipo de investigación

El presente trabajo de investigación tiene un enfoque cuantitativo y es de tipo descriptivo – correlacional donde se describirá la problemática y por medio de nuestras variables se determinará la relación que existe entre estas, pues dos variables estarán correlacionadas cuando al cambiar una variable la otra también tendrá un cambio.

Diseño de investigación

El presente trabajo de investigación es de diseño no experimental, ya que no realizamos la manipulación de la variable, pues gestión contable y liquidez corriente se aprecian en su estado originario, de carácter transaccional – correlacional porque solo se busca la conexión de las variables en un determinado momento.

3.2. Población y muestra

Población

El presente trabajo de investigación toma como población a 12 trabajadores entre el área administrativa, contable, logística y al gerente general de la empresa.

Muestra

La muestra está conformada por los 12 trabajadores de las diferentes áreas distribuidas, tomamos como muestra toda la población.

3.3. Hipótesis

3.3.1. Hipótesis general

La gestión contable se relaciona de manera significativa con el estado de la liquidez a corto plazo en la empresa JAD S.R.L. en el distrito de Chilca, Lima 2019.

3.3.2. Hipótesis específicas

La gestión contable se relaciona de manera positiva con el activo corriente de la empresa JAD S.R.L. en el distrito de Chilca, Lima 2019.

La gestión contable se relaciona de manera positiva con el pasivo corriente de la empresa JAD S.R.L. en el distrito de Chilca, Lima 2019.

La gestión contable se relaciona de manera positiva con el capital de trabajo de la empresa JAD S.R.L. en el distrito de Chilca, Lima 2019.

3.4. Variables – Operacionalización

El trabajo de investigación está conformado por las dos variables que fueron analizadas durante todo el proceso de la investigación, de tal manera detallando los más importantes puntos como las definiciones conceptuales, operacionales, dimensiones, e indicadores, a continuación, se dará un mayor detalle:

Tabla 1

Matriz de operacionalización de la variable 1 Gestión contable

VARIABLE	DEFINICIÓN CONCEPTUAL	DEFINICIÓN OPERACIONAL	DIMENSIONES	INDICADORES	ÍTEMS
Gestión Contable	La gestión contable es aquel proceso donde se debe registrar, clasificar y resumir la totalidad de operaciones que surgen en su día a día en base a la actividad económica que realice la empresa.	La gestión contable nos permite llevar los registros contables los cuales poseen de una clasificación contable en relación a las operaciones mercantiles que se dan en la empresa.	Registro Contables	Libro Diario	1
				Libro Mayor	2
				Libro de Inventario y Balances	3
			Clasificación Contable	Activo	4
				Pasivo	5
				Patrimonio	6
			Operaciones Mercantiles	Compras	7
				Venta	8
				Transporte	9

Tabla 2

Matriz de operacionalización de la variable 2 Liquidez Corriente

VARIABLE	DEFINICIÓN CONCEPTUAL	DEFINICIÓN OPERACIONAL	DIMENSIONES	INDICADORES	ÍTEMS
La Liquidez Corriente	Consiste en la capacidad que tienen las entidades y/o empresas para pagar sus deudas a corto plazo, están centran su atención en los activos y pasivos corrientes.	Capacidad que tienen las empresas o entidades que por medio de su activo corriente responderán a los pasivos corrientes que mantenga, se genera relación con capital de trabajo ya que este responde a la capacidad que tiene la empresa para poder generar los ingresos.	Activo Corriente	Caja y Bancos	10
				Cuentas por Cobrar	11
				Suministros	12
			Pasivo Corriente	Cuentas por Pagar	13
				Tributos	14
			Capital de Trabajo	Remuneraciones	15
				Efectivo	16
				Flujo de Caja	17
	Capital de Trabajo Neto	18			

3.5. Métodos y técnicas de investigación

3.5.1. Método de investigación

El presente trabajo tiene como método el cuantitativo, el cual permite examinar datos numéricos de los procedimientos estadísticos, los cuales ayudan en la resolución de una problemática.

3.5.2 Técnica de investigación

En el presente trabajo de investigación se utilizó como técnica la observación, tanto indirecta como indirecta. La observación directa se da de acuerdo a la posición del investigador, aquel sujeto que realiza la observación y además es aceptado como parte del equipo que observa. La observación indirecta se da por medio de la encuesta realizada a 12 trabajadores de la empresa.

3.6. Técnicas de procesamiento y análisis de datos

El instrumento utilizado fue la encuesta, realizando 9 preguntas en relación a la primera variable, gestión contable y 9 preguntas en relación a la segunda variable, liquidez corriente, fue realizada a 12 trabajadores de la empresa, el gerente general, personal del área contable, administrativa y logística. En base a las respuestas obtenidas se realizará un cuadro de tabulación, en donde se demostrará la confiabilidad por medio del programa SPSS 23 Windows.

El análisis estadístico también fue procesado en el programa SPSS 23 Windows, por medio de tablas y gráficas que serán interpretados para efecto de realizar la discusión y efectuar las conclusiones de la investigación. La información también será sometida a una prueba de hipótesis para efectos de poder cumplir con los objetivos planteados en la investigación.

CAPÍTULO IV
ANÁLISIS E INTERPRETACIÓN DE LOS
RESULTADOS

4.1. Resultados descriptivos e inferenciales

Validez de las variables

Se consideró 3 expertos de la carrera de Contabilidad para efectos de la validación de los instrumentos de las variables: Gestión contable y Liquidez corriente, los cuales se presentan a continuación.

Tabla 3

Validación de expertos

Validador	Experto	Aplicabilidad	Aplicabilidad
Zabaleta Orbegoso, Lorenzo	Temático	SI	85%
De la Cruz Montoya, David	Temático	SI	75%
Garay Argandonia, Rafael	Metodológico	SI	85%

Análisis de fiabilidad

El análisis de fiabilidad nos concede tener conocimiento de cuál es el grado en que los elementos del cuestionario se relacionan entre sí, obtener un índice global de la replicabilidad por la que cualquier otro usuario tenga la opción de llegar al mismo resultado.

Para la presente investigación se procedió a medir la confiabilidad con el coeficiente alfa de Cronbach.

Tabla 4

Estadística de fiabilidad: Gestión contable

Alfa de Cronbach	N° de elementos
0,750	9

Interpretación

Se observa que el valor Alfa de Cronbach procesado en el SPSS es 0.750 determinando que el instrumento de gestión contable tiene una confiabilidad aceptable.

Tabla 5

Estadística de fiabilidad: Liquidez corriente

Alfa de Cronbach	N° de elementos
0,770	9

Interpretación

Se observa que el valor Alfa de Cronbach procesado en el SPSS es 0.770 determinando que el instrumento de gestión contable tiene una confiabilidad aceptable.

Resultados descriptivos e inferenciales

A continuación, el análisis descriptivo de cada variable: Gestión contable y Liquidez corriente.

Variable 1: Gestión contable

Tabla 6

Análisis descriptivo de la variable gestión contable

		Frecuencia	Porcentaje	Porcentaje válido	Porcentaje acumulado
Válido	Bajo	3	25,0	25,0	25,0
	Medio	7	58,3	58,3	83,3
	Alto	2	16,7	16,7	100,0
	Total	12	100,0	100,0	



Figura 1. Descripción de la variable gestión contable

Interpretación

Del 100% de los encuestados, el 58.33% considera que existe una gestión contable media en la empresa, el 25% la considera baja y el 16.67% considera que existe una alta gestión contable, los resultados evidencian que no se desarrolla una adecuada gestión contable en la empresa JAD.

Variable 2: Liquidez corriente

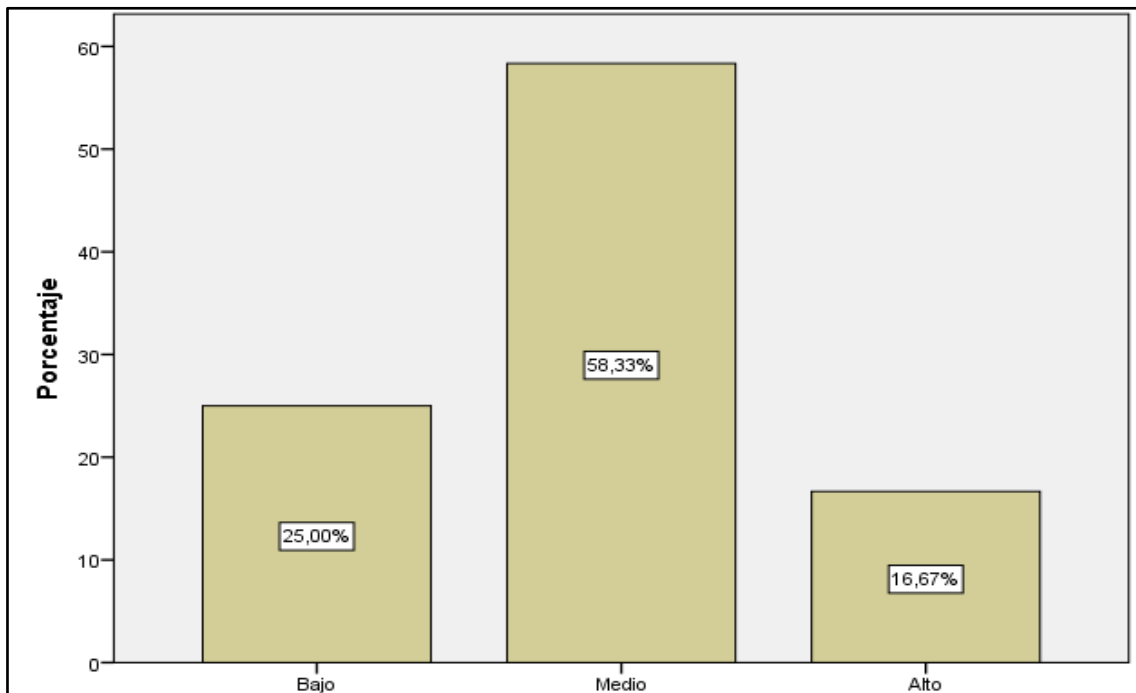
Tabla 7

Análisis descriptivo de la variable Liquidez corriente

		Frecuencia	Porcentaje	Porcentaje válido	Porcentaje acumulado
Válido	Bajo	2	16,7	16,7	16,7
	Medio	9	75,0	75,0	91,7
	Alto	1	8,3	8,3	100,0
	Total	12	100,0	100,0	



Figura 2. Descripción de la variable liquidez corriente

Interpretación

Del 100% de los encuestados, el 75.00% considera que existe una liquidez corriente media en la empresa, el 16.67% la considera baja y el 8.33% considera que existe una alta liquidez corriente, según los resultados se puede comprobar que no existe una buena liquidez corriente en la empresa JAD.

Dimensiones de la variable gestión contable

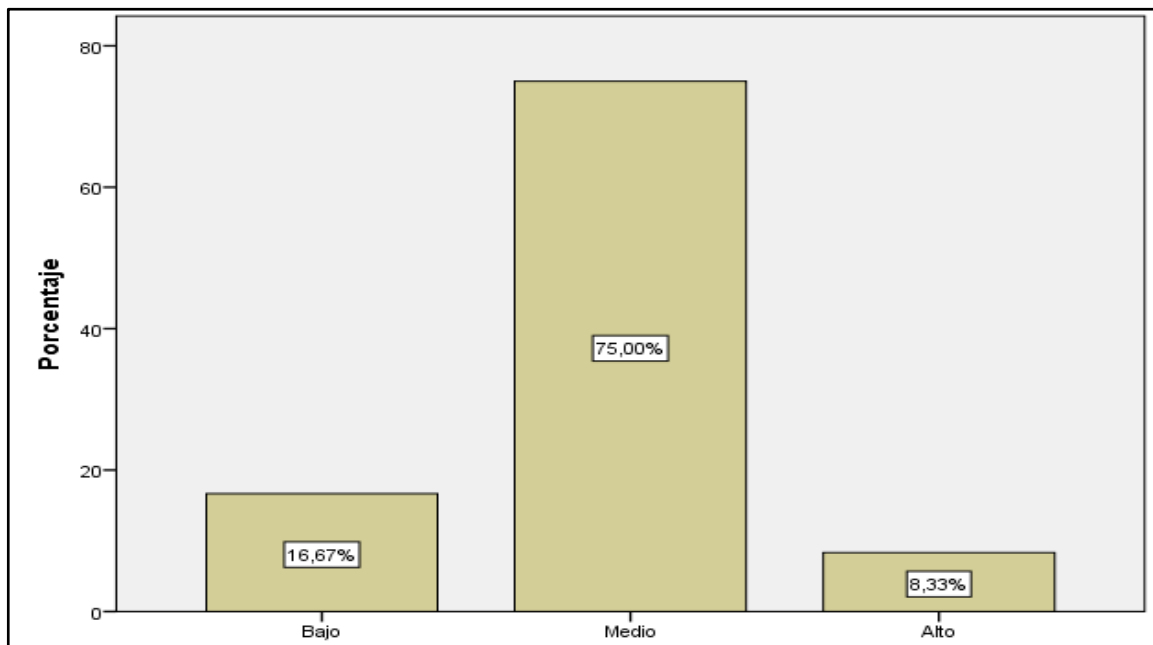
Dimensión: Registro contable

Tabla 8

Análisis descriptivo de la dimensión registro contable

		Frecuencia	Porcentaje	Porcentaje válido	Porcentaje acumulado
Válido	Bajo	2	16,7	16,7	16,7
	Medio	9	75,0	75,0	91,7
	Alto	1	8,3	8,3	100,0
	Total	12	100,0	100,0	



Figura 3. Descripción de la dimensión registro contable

Interpretación

Del 100% de los encuestados, el 75.00% considera al registro contable en la empresa como medio, el 16.67% la considera baja y el 8.33% considera al registro contable como alto, según los resultados se interpreta que no se está ejecutando un buen registro en la contabilidad.

Dimensión: Clasificación contable

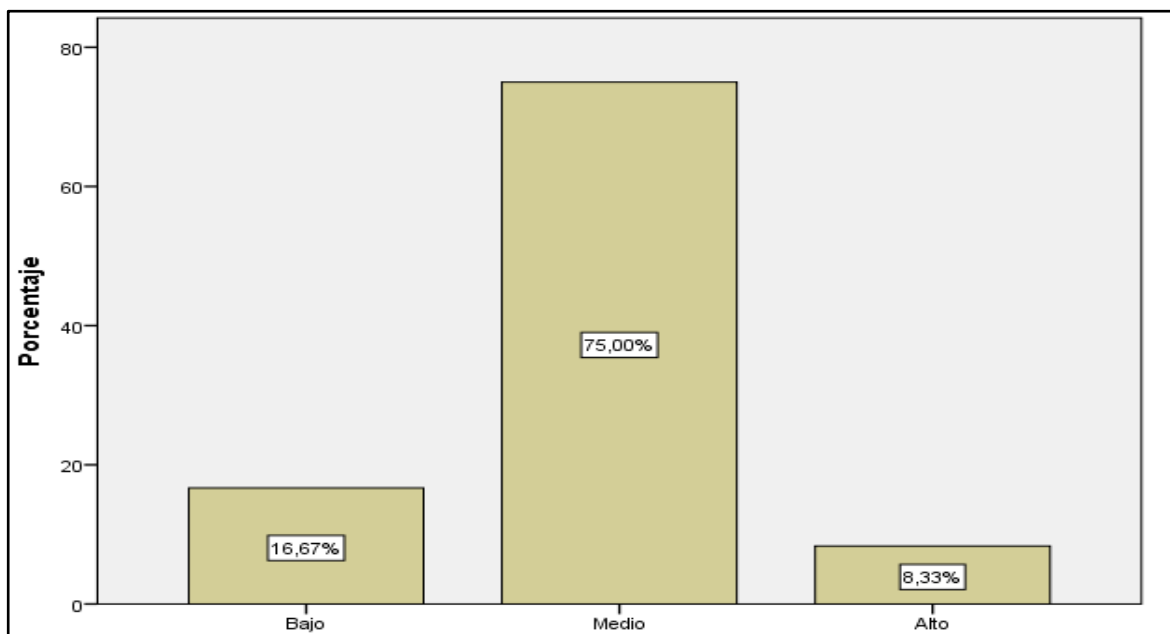
Tabla 9

Análisis descriptivo de la dimensión clasificación contable

		Frecuencia	Porcentaje	Porcentaje válido	Porcentaje acumulado
Válido	Bajo	2	16,7	16,7	16,7
	Medio	7	58,3	58,3	75,0
	Alto	3	25,0	25,0	100,0
	Total	12	100,0	100,0	



Figura 4. Descripción de la dimensión clasificación contable

Interpretación

Del 100% de los encuestados, el 58.33% considera a la clasificación contable en la empresa como media, el 16.67% la considera baja y el 25% considera al registro contable como alto, según los resultados se interpreta que no se está ejecutando una buena clasificación contable en la empresa.

Dimensión: Operaciones mercantiles

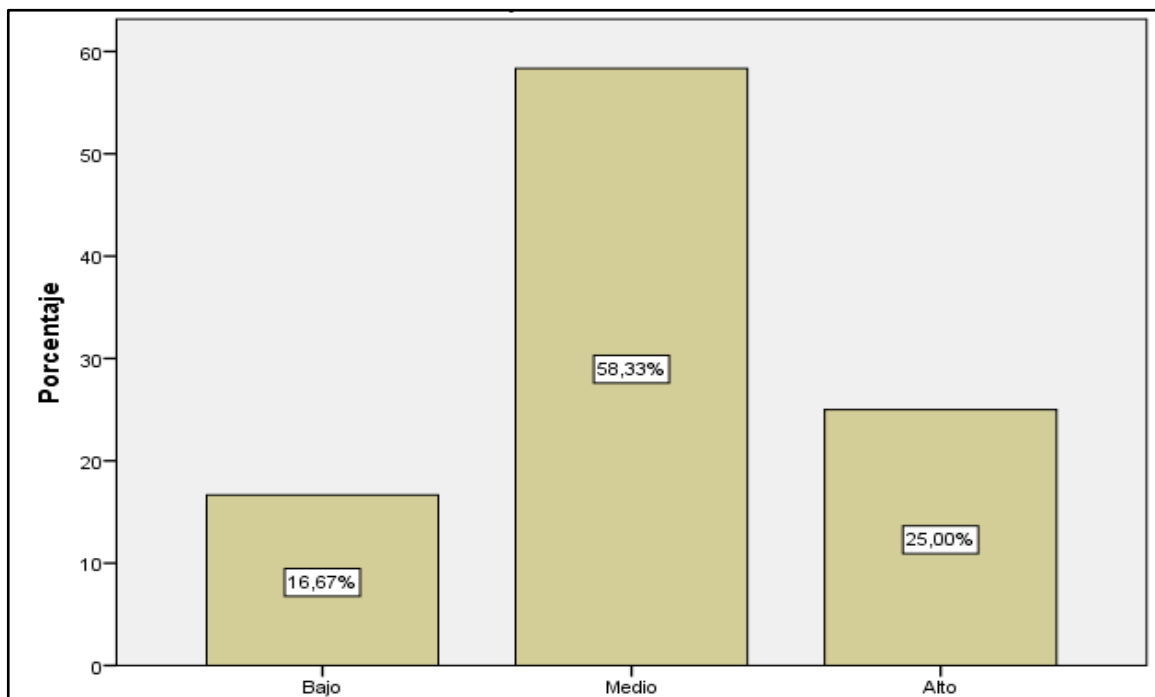
Tabla 10

Análisis descriptivo de la dimensión operaciones mercantiles

		Frecuencia	Porcentaje	Porcentaje válido	Porcentaje acumulado
Válido	Bajo	2	16,7	16,7	16,7
	Medio	6	50,0	50,0	66,7
	Alto	4	33,3	33,3	100,0
	Total	12	100,0	100,0	



Figura 6. Descripción de la dimensión operaciones mercantiles

Interpretación

Del 100% de los encuestados, el 50% considera a las operaciones mercantiles en la empresa como medio, el 16.67% la considera baja y el 33.33% considera a las operaciones mercantiles como alto, esto se genera a causa de que, los comprobantes de compras no son registrados en su momento e incluso existen gastos en caja chica que no tienen sustento de comprobantes.

Dimensiones de la variable liquidez corriente

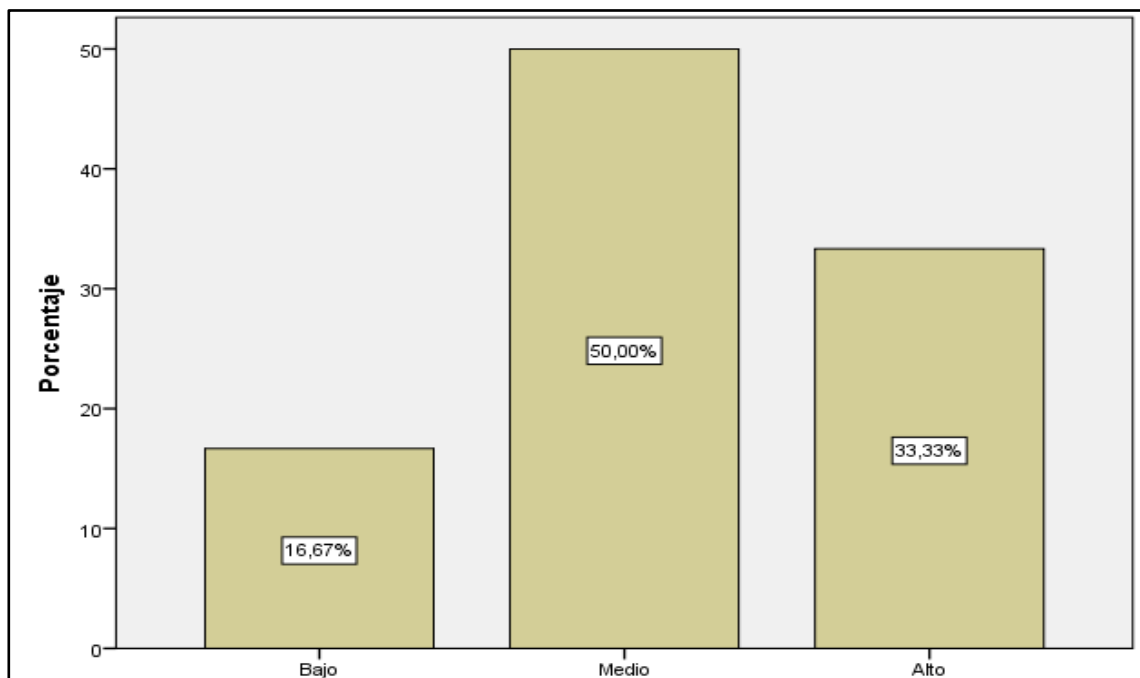
Dimensión: Activo corriente

Tabla 11

Análisis descriptivo de la dimensión activo corriente

		Frecuencia	Porcentaje	Porcentaje válido	Porcentaje acumulado
Válido	Bajo	2	16,7	16,7	16,7
	Medio	10	83,3	83,3	100,0
	Total	12	100,0	100,0	



Figura 7. Descripción de la dimensión activos corriente.

Interpretación

Del 100% de los encuestados, el 83,33% considera al activo corriente en la empresa como medio y el 16,67% como bajo, esto a causa de que no se desarrolla un control adecuado del efectivo en las diversas cajas que existen en la empresa, además, la empresa no cumple con las políticas establecidas en sus cuentas por cobrar a sus clientes.

Dimensión: Pasivo corriente

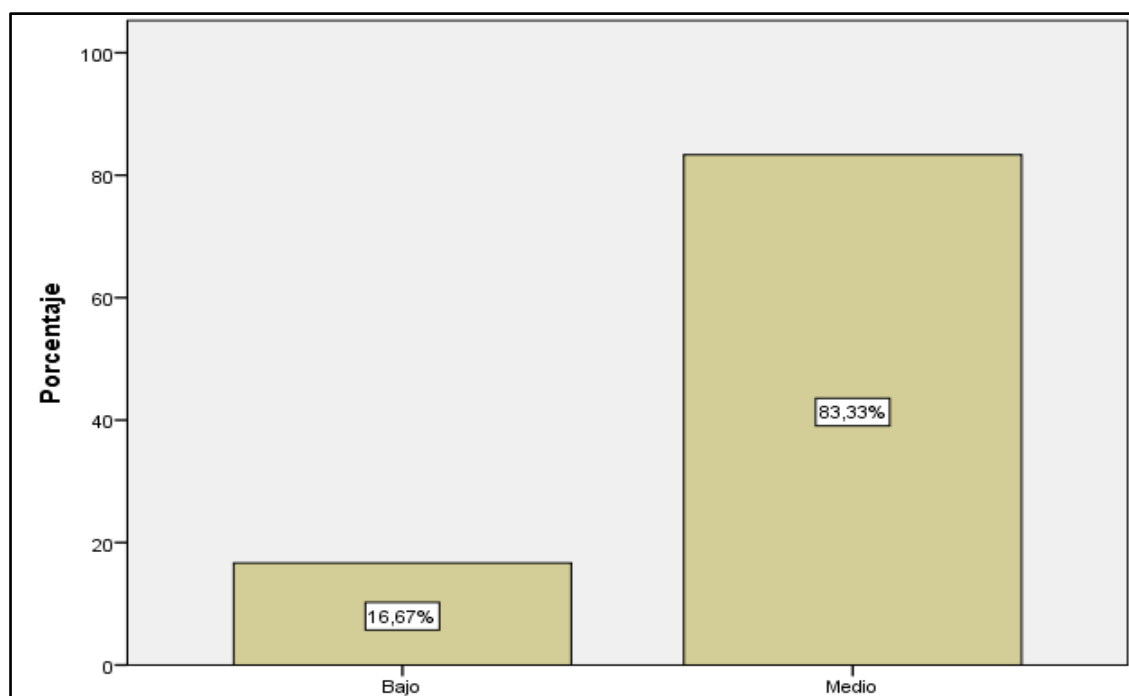
Tabla 12

Análisis descriptivo de la dimensión pasivo corriente

	Frecuencia	Porcentaje	Porcentaje válido	Porcentaje acumulado
Válido	Bajo	3	25,0	25,0
	Medio	6	50,0	75,0
	Alto	3	25,0	100,0
Total	12	100,0	100,0	



Figura 8. Descripción de la dimensión pasivos corrientes

Interpretación

Del 100% de los encuestados, el 50% considera al pasivo corriente en la empresa como medio, un 25% la considera como bajo y otro 25% lo considera como alto, esto surge porque la empresa no mantiene un cronograma de pago a sus proveedores, de tal forma no se tiene un conocimiento de cómo hacer frente a sus obligaciones.

Dimensión: Capital de trabajo

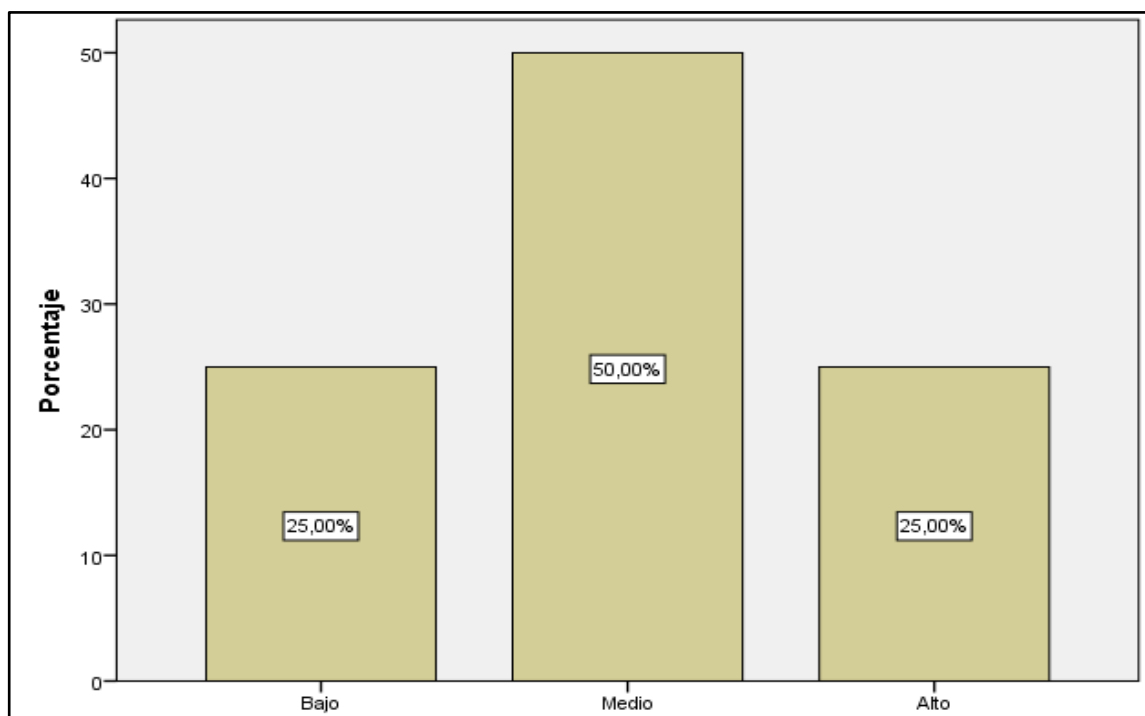
Tabla 13

Análisis descriptivo de la dimensión capital de trabajo

		Frecuencia	Porcentaje	Porcentaje válido	Porcentaje acumulado
Válido	Bajo	4	33,3	33,3	33,33
	Medio	8	66,7	66,7	100,0
	Total	12	100,0	100,0	



Figura 9. Descripción de la dimensión capital de trabajo

Interpretación

Del 100% de los encuestados, el 66,67% considera al capital de trabajo en la empresa como medio y el 33,33% de los encuestados considera al capital de trabajo en la empresa como bajo, el resultado se ve reflejado en que, la empresa no está realizando reportes en el flujo de caja y no mantiene una adecuada gestión del efectivo.

4.2. Contrastación de hipótesis

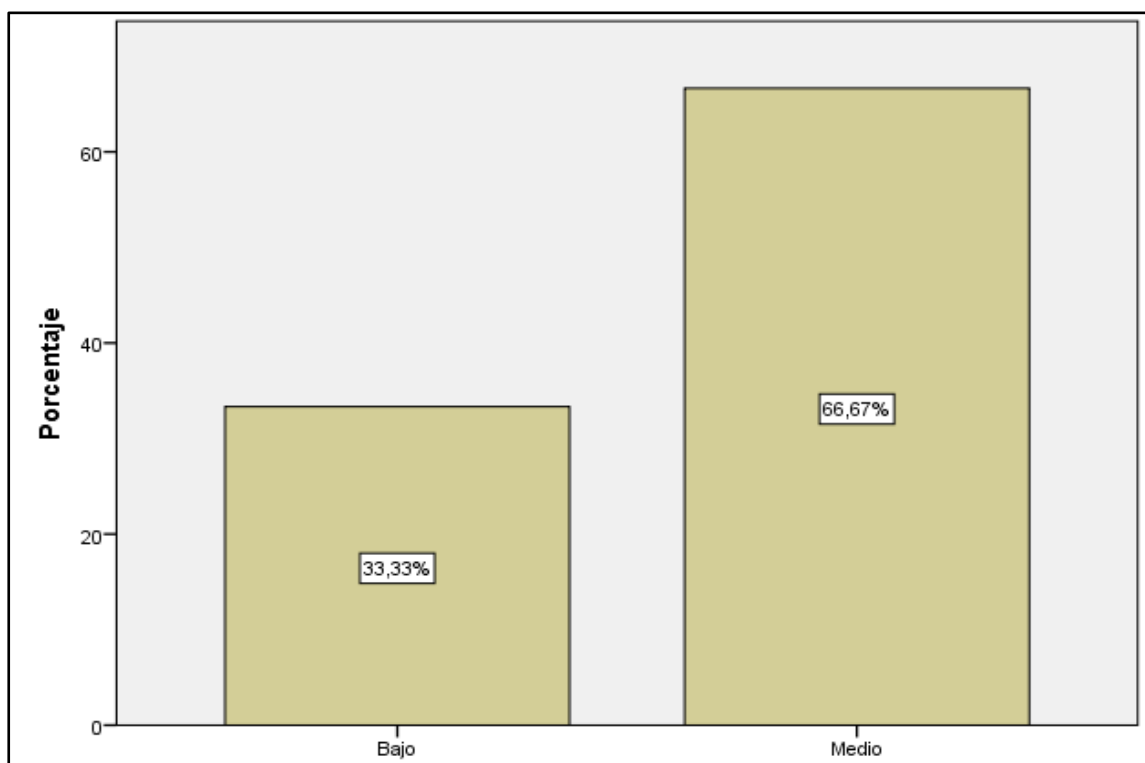
Para la contrastación de hipótesis, primero se realizó la prueba de normalidad para determinar qué tipo de correlación es la adecuada para las hipótesis planteadas en nuestro estudio.

Tabla 14

Prueba de normalidad

	Kolmogorov-Smirnov ^a			Shapiro-Wilk		
	Estadístico	Gl	Sig.	Estadístico	gl	Sig.
Gestión Contable	,300	12	,004	,809	12	,012
Liquidez Corriente	,398	12	,000	,699	12	,001

Nivel de significancia para la primera variable es 0.012 y para la segunda 0.001 por lo que se determina que los datos son no paramétricos.

Al evaluar:

H0= hipótesis nula

H1= hipótesis alterna o de investigación

Se concluye que se rechaza:

Hipótesis nula (H0): “La información presenta una distribución normal”.

Y se acepta:

Hipótesis de investigación (H1): “La información no presenta una distribución normal” porque el valor de significancia es de $0.000 < 0.05$ de acuerdo a la prueba de normalidad de Shapiro-Wilk.

Procedimientos correlacionales

Hipótesis general

La contrastación de la hipótesis general se hizo analizando las dos variables agrupadas y se aplicó la correlación de Spearman.

Hipótesis nula (H0):

La gestión contable no se relaciona de manera significativa con el estado de la liquidez a corto plazo en la empresa JAD SRL en el distrito de Chilca, Lima 2019.

Hipótesis de investigación (H1):

La gestión contable se relaciona de manera significativa con el estado de la liquidez a corto plazo en la empresa JAD SRL en el distrito de Chilca, Lima 2019.

Tabla 15

Prueba de la hipótesis general

			Gestión Contable	Liquidez Corriente
Rho de Spearman	Gestión Contable	Coeficiente de correlación	1,000	,773**
		Sig. (bilateral)	.	,003
		N	12	12
	Liquidez Corriente	Coeficiente de correlación	,773**	1,000
		Sig. (bilateral)	,003	.
		N	12	12

Interpretación

Nivel de significancia 0.003 menor a 0.05, se acepta la hipótesis alternativa y se rechaza la hipótesis nula, se determina que sí existe relación entre las dos variables, por el coeficiente de correlación 0.773, se determinar que existe una correlación positiva media entre las dos variables.

Hipótesis específica 1

Hipótesis nula (H0):

La gestión contable no se relaciona de manera positiva con el activo corriente de la empresa JAD S.R.L en el distrito de Chilca, Lima 2019.

Hipótesis de investigación (H1):

La gestión contable se relaciona de manera positiva con el activo corriente de la empresa JAD S.R.L en el distrito de Chilca, Lima 2019.

Tabla 16

Prueba de la hipótesis específica 1

			Gestión Contable	Activo Corriente
Rho de Spearman	Gestión Contable	Coefficiente de correlación	1,000	,657**
		Sig. (bilateral)	.	,020
	N	12	12	
	Activo Corriente	Coefficiente de correlación	,657**	1,000
Sig. (bilateral)		,020	.	
	N	12	12	

Interpretación

Nivel de significancia 0.020 menor a 0.05, por lo tanto, se acepta la hipótesis alternativa o hipótesis de estudio y se rechaza la hipótesis nula, se determina que sí existe relación entre las dos variables, por el coeficiente de correlación 0.657, se determina que existe una correlación positiva media entre las dos variables, gestión contable y liquidez corriente.

Hipótesis específica 2

Hipótesis nula (H0):

La gestión contable no se relaciona de manera positiva con el pasivo corriente de la empresa JAD S.R.L en el distrito de Chilca, Lima 2019.

Hipótesis de investigación (H1):

La gestión contable se relaciona de manera positiva con el pasivo corriente de la empresa JAD S.R.L en el distrito de Chilca, Lima 2019.

Tabla 17

Prueba de la hipótesis específica 2

		Gestión Contable	Pasivo Corriente
Rho de Spearman	Gestión Contable	1,000	,731**
		Sig. (bilateral)	,007
		N	12
	Pasivo Corriente	,731**	1,000
	Sig. (bilateral)	,007	.
	N	12	12

Interpretación

Nivel de significancia 0.007 menor a 0.05, se acepta la hipótesis alternativa y se rechaza la hipótesis nula, se determina que sí existe relación entre las dos variables, por el coeficiente de correlación 0.731, se determina que existe una correlación positiva media entre las dos variables.

Hipótesis específica 3

Hipótesis nula (H0):

La gestión contable no se relaciona de manera positiva con el capital de trabajo de la empresa JAD S.R.L en el distrito de Chilca, Lima 2019.

Hipótesis de investigación (H1):

La gestión contable se relaciona de manera positiva con el capital de trabajo de la empresa JAD S.R.L en el distrito de Chilca, Lima 2019.

Tabla 18

Prueba de la hipótesis específica 3

			Gestión Contable	Capital de Trabajo
Rho de Spearman	Gestión Contable	Coefficiente de correlación	1,000	,751**
		Sig. (bilateral)	.	,005
	Capital de Trabajo	N	12	12
		Coefficiente de correlación	,751**	1,000
	Sig. (bilateral)	,005	.	
	N	12	12	

Interpretación

Nivel de significancia 0.005 menor a 0.05, se rechaza la hipótesis nula y se acepta la hipótesis alternativa, se determina que, si existe relación entre las dos variables, por el coeficiente de correlación 0.751, se determinar que existe una correlación positiva media entre las dos variables.

CAPÍTULO V
DISCUSIONES, CONCLUSIONES y
RECOMENDACIONES

5.1. Discusiones

Por los resultados obtenidos, en base a la validez y confiabilidad, se determinó que los instrumentos utilizados en función a recolección de datos y resultados poseen alta confiabilidad. El alfa de Cronbach de la gestión contable es de 0.750 y el alfa de Cronbach de la liquidez corriente es de 0.770, por tanto, ambos resultados son mayores a 0.7, lo que interpreta que ambas variables son confiables, permitiéndonos proseguir con la investigación. Según nuestro objetivo general, describir de qué manera la gestión contable se relaciona con el estado de la liquidez a corto plazo en la empresa JAD S.R.L. en el distrito de Chilca, Lima 2019, se mostró que las variables gestión contable y liquidez corriente poseen alto nivel de relación ya que con por medio de la prueba estadística Rho Spearman, se logra un nivel de significancia de 0.003 y un coeficiente de correlación de 0.773 por ende, se rechaza a la hipótesis nula y se acepta la hipótesis alterna, por ello podemos confirmar que la gestión contable es un pilar dentro de la empresa. Tal como lo mencionan, Pérez y Sánchez (2019) la gestión contable es de suma importancia para una organización ya que esto depende de la evolución de la empresa, muy aparte de tener una buena gestión contable en la entidad, colabora con la toma de decisiones efectivas. También nos ayuda a tener un monitoreo de cómo va la empresa internamente en base a sus finanzas, donde va a permitir elaborar estrategias de proyección para obtener una buena liquidez.

Con respecto al primer objetivo específico, determinar de qué manera se relaciona la gestión contable con el activo corriente de la empresa JAD S.R.L. en el distrito de Chilca, Lima 2019, existe una correlación positiva moderada de 0.65 entre gestión contable y activo corriente en la empresa de transporte JAD S.R.L, de acuerdo a los resultados de Rho Spearman el nivel de significancia es de 0.020 menor a 0.05, eso quiere decir que, a mejor uso de la gestión contable más activos y viceversa. Así como lo precisa Tello (2017) en la empresa Omnichem S.A.C. donde se da una ineficiente gestión en sus cobranzas, esto se da debido a que no tiene políticas basadas en créditos y cobranzas que permita escoger a una buena clientela. La obtención de un préstamo genera un crecimiento en el endeudamiento de la empresa, sin embargo, también permite su expansión y crecimiento, pero siempre se deberá

tener en cuenta que generan gastos financieros, los cuales disminuyen la rentabilidad, sobre todo si la empresa no puede controlar sus gastos administrativos y de venta.

Sobre el segundo objetivo específico, determinar de qué manera se relaciona la gestión contable con el pasivo corriente de la empresa JAD S.R.L. en el distrito de Chilca, Lima 2019, existe correlación positiva alta de 0.73 entre gestión contable y pasivo corriente en la empresa de transporte JAD S.R.L., ello se obtuvo de acuerdo a los resultados de Rho Spearman cuyo valor de significancia es de 0.017 menor a 0.05, eso quiere decir que, a buen uso de la gestión contable buen manejo de los pasivos corrientes y viceversa. Así como también lo menciona Suyon (2019) en su trabajo de investigación que se ejecuta en una empresa de transportes, al igual que la unidad de análisis de la presente investigación, donde indica que la si la empresa no cuenta con una buena gestión contable aplicando un plan financiero no tendrá una adecuada información de los ingresos y gastos en la actividad que opera, por lo que es necesario desarrollar un plan financiero el cual busca acrecentar su liquidez y de tal forma ser frente a sus pagos corrientes.

Acerca del tercer objetivo específico, determinar de qué manera se relaciona la gestión contable con el capital de trabajo de la empresa JAD S.R.L. en el distrito de Chilca, Lima 2019, si existe correlación positiva considerable de 0.75 entre gestión contable y capital de trabajo en la empresa de transporte JAD S.R.L. ello se obtuvo realizando la prueba de Rho Spearman cuyo valor de significancia es de 0.005 menor a 0.05, eso quiere decir que, a buen manejo de la gestión contable a su vez buen manejo del capital de trabajo y viceversa. Así como también lo indican García et al. (2017) el capital de trabajo es lo que toda organización y/o empresa necesita principalmente para cubrir sus necesidades al ejecutar sus actividades comerciales. Una gestión apropiada, nos permite tener mayor liquidez imprescindible para poder cubrir las obligaciones a un periodo de corto plazo, como obtención de la eficiente utilización del ciclo de conversión del efectivo.

5.2. Conclusiones

Se ha constatado que, la gestión contable y liquidez corriente se relacionan significativamente por medio de los resultados obtenidos, teniendo un nivel de

significancia de 0.003 y un coeficiente de correlación de 0.773 lo que demuestra que existe una correlación positiva considerable entre ambas variables, por ende, se rechaza a la hipótesis nula y se acepta la hipótesis alterna. En la empresa JAD existe problemática en la gestión contable, debido a que, no existe una buena comunicación entre el área contable y las demás áreas, además de la organización documentaria y de personal, lo cual repercute directamente a la liquidez corriente de la empresa.

Se ha comprobado que, la gestión contable y el activo corriente se relaciona significativamente por medio de los resultados obtenidos, teniendo un nivel de significancia de 0.020 menor a 0.05 y un coeficiente de correlación por 0.650 lo que demuestra que existe una correlación positiva moderada entre ambas variables, por tanto, se rechaza la hipótesis nula y se acepta la hipótesis de la investigación alterna, ello significa que a mejor uso de la gestión contable más activos y viceversa. En la empresa JAD no respetan las políticas de cobranza establecidas por gerencia, además no existe un control respecto a gastos, esto se ve reflejado en las cajas chicas que utilizan los conductores, lo cual repercute directamente a la liquidez corriente de la empresa.

Se ha comprobado que, la gestión contable y el pasivo corriente se relaciona significativamente por medio de los resultados obtenidos, teniendo un nivel de significancia de 0.017 menor a 0.05 y un coeficiente de correlación por 0.73 lo que demuestra que existe una correlación positiva considerable entre ambas variables, rechazando la hipótesis nula y se acepta la hipótesis alterna se concluye que a buen uso de la gestión contable a su vez buen uso de los pasivos corrientes y viceversa. En la empresa JAD no se registran de manera ordenada los comprobantes de pago, además de que muchas veces, no exista sustento por medio de estas en caja chica, también no se realizan reportes de las cuentas por pagar, de tal forma, no se realiza un cronograma de pago a los proveedores, lo cual repercute directamente a la liquidez corriente de la empresa.

Se ha comprobado que, la gestión contable y el capital de trabajo se relaciona significativamente por medio de los resultados obtenidos, teniendo un nivel de significancia de 0.005 menor a 0.05 y un coeficiente de correlación por 0.750 lo que demuestra que existe una correlación positiva considerable entre ambas variables,

rechazando la hipótesis nula y se acepta la hipótesis alterna. Eso quiere decir que a buen manejo de la gestión contable a su vez buen manejo del capital de trabajo y viceversa. En la empresa JAD no se realizan reportes de flujo de caja trimestralmente, además, de un análisis de capital de trabajo, lo cual repercute directamente a la liquidez corriente de la empresa.

5.3. Recomendaciones

De acuerdo a la primera conclusión, se recomienda a la empresa establecer comunicación directa entre el área contable con las diferentes áreas de la empresa, para que así exista una adecuada organización en los documentos y todos sean registrados de forma eficiente en la contabilidad, además se deberá establecer las funciones a realizar por cada miembro del área contable, buscando realizar un buen manejo de los procesos contables. El éxito que pueda tener la organización no solo será por la cantidad de ventas que esta pueda llegar a generar pues, además, deberá existir una distribución correcta del dinero para poder así, obtener más ganancias, para ello es imprescindible el buen manejo contable y así adquirir resúmenes de los ingresos y gastos que se dan en la empresa.

De acuerdo a la segunda conclusión, se recomienda a la empresa la implementación de un manual de procedimientos en donde se refleje un adecuado control al manejo de aquellas actividades que tengan relación directa con el efectivo de la empresa. Además, de establecer nuevas políticas de cobranza hacia sus clientes, y efectuar un control de análisis periódicamente sobre aquellos clientes denominados morosos, buscando así que la empresa tenga un mejor manejo del efectivo, dichas políticas deberán ser muy precisas, pero, sobre todo, respetadas por la propia empresa al llevarlas a cabo sin excepciones.

De acuerdo a la tercera conclusión, se recomienda a la empresa realizar el registro oportuno de los comprobantes de pago, además dar charlas de la importancia que tienen estos frente a las rendiciones de caja chica, ya que un gasto sin sustento tributario generaría un pago mayor en el impuesto a la renta, además, que la empresa establezca un cronograma de pagos a los proveedores en las fechas indicadas, teniendo conocimiento así de las capacidades de pago que pueda tener el

negocio y no verse perjudicada ante un endeudamiento del que no pueda hacer frente.

De acuerdo a la cuarta conclusión, se recomienda a la empresa realizar flujos de caja trimestralmente en donde se reflejen los ingresos y egresos que se dan en la empresa durante dicho periodo y un adecuado análisis del capital de trabajo, para que la empresa pueda continuar operando de la mejor manera.

REFERENCIAS

Abril, J. y Barrera, H. (2018). La Contabilidad de Gestión: una Herramienta para la Toma de Decisiones Empresariales. *Revista Científica Hallazgos* 21, 3(3), 338-351.

Actualidad empresa. (14 junio de 2014). *Gestión de compras: Actividades, conductas, tipos y el proceso de compra*. Actualidad empresa. Recuperado de <http://actualidadempresa.com/gestion-de-compras-actividades-funcionesconductas-tipos-y-el-proceso-de-compra/>

Arratia, E. (2016). *Análisis de la gestión del riesgo de liquidez en el sistema bancario boliviano* (Tesis de pregrado). Recuperado de <https://repositorio.umsa.bo/bitstream/handle/123456789/8535/T2203.pdf?sequence=1>

Auditors y Advisors. (9 de junio de 2020). *¿Qué son los registros contables?* Bogotá, Colombia: Auditors y Advisors. Recuperado de <https://jlcauditors.com/que-son-los-registros-contables/>

Banda, J. (01 setiembre de 2016). *Definición de Libro diario*. Madrid, España: Economía simple. Recuperado de <https://www.economiasimple.net/glosario/libro-diario>

Biberley. (13 enero de 2017). *Pasivo: Pasivo Corriente y Pasivo No Corriente*. España: Iberley. Recuperado de <https://www.iberley.es/temas/pasivo-pasivo-corriente-pasivo-no-corriente-59227?term=pasivo&query=pasivo&noIndex>

Bonás, C. (20 de diciembre de 2017). *Qué es el activo y pasivo en la contabilidad*. Barcelona, España: unCOMO. Recuperado de <https://negocios.uncomo.com/articulo/que-es-el-activo-y-el-pasivo-en-contabilidad-22393.html>

Buelvas, C. y Mejía, G. (2015). El papel de la contabilidad de gestión en el sistema de información contable y su incidencia en la rentabilidad de las empresas. *Panorama económico*. 22(1), 91-108. Recuperado de

<https://repositorio.unicartagena.edu.co/bitstream/handle/11227/7889/6..pdf?sequence=1&isAllowed=y>

Bustamante, M. (11 de mayo de 2016). *¿Qué es el Libro de Inventarios y Balances?* Lima, Perú: Contabilidad Perú Contable. Recuperado de <https://www.perucontable.com/contabilidad/que-es-el-libro-de-inventarios-y-balances/>

Caurin, J. (20 de septiembre de 2016). *Definición de activo*. España: Economía simple. Recuperado de <https://www.economiasimple.net/glosario/activo>

Córdova, S. (2016). *La Gestión Contable y la Razonabilidad de la Información Financiera en Automotores Pérez de la ciudad de Ambato* (Tesis de pregrado). Recuperado de <https://repositorio.uta.edu.ec/jspui/handle/123456789/21729>

Di Ranni, M. (2016). *El sistema contable integrado y el análisis de la eficiencia de las funciones de gestión* (Tesis doctoral). Recuperado de http://bibliotecadigital.econ.uba.ar/download/tesis/1501-1251_DiRanniMA.pdf

Fowler, S. (1 febrero de 2018). *Qué es la clasificación en la contabilidad*. Boston, Estados Unidos: Geniolandia. Recuperado de <https://www.geniolandia.com/13080266/que-es-la-clasificacion-en-la-contabilidad>

García, I. (27 de octubre de 2017). *Definición de Suministros*. Madrid, España: Economía Simple. Recuperado de <https://www.economiasimple.net/glosario/suministros>

García, J., Galarza, S., y Altamirano, A. (2017). Importancia de la administración eficiente del capital de trabajo en las Pymes. *Revista Ciencia UNEMI*, 10(23), 30-39.

García, L. (25 de junio de 2014). Las cuentas contables y su clasificación [mensaje en un blog]. El contador. Recuperado de <http://elcontador.net/las-cuentas-contables-clasificacion/>

Gerencie.com. (02 de octubre de 2020). *Flujo de caja libre – Qué es y para qué se utiliza*. Bogotá, Colombia: Gerencie.com. Recuperado de <https://www.gerencie.com/flujo-de-caja-libre.html>

Gestión. (24 de junio del 2016). ¿Qué es la liquidez y por qué es importante? Lima, Perú: *Gestión*. Recuperado de <https://gestion.pe/tu-dinero/liquidez-importante-1-125091-noticia/?ref=gesr>

Gestión. (28 de octubre del 2016). Las claves para llevar una buena contabilidad en mi empresa. Lima, Perú: *Gestión*. Recuperado de <https://gestion.pe/tu-dinero/claves-llevar-buena-contabilidad-mi-empresa-119175-noticia/?ref=gesr>

Gonzales, J. (2020). *Cuentas por Pagar*. España: Zona Economía. Recuperado de <https://www.zonaeconomica.com/analisis-financiero/cuentas-pagar>

Hernández, R. (11 de febrero de 2019). *Definición de Remuneración*. España: Economía Simple. Recuperado de <https://www.economiasimple.net/glosario/remuneracion>

Jáuregui, M. (1 de febrero de 2016). *Rubro caja y bancos: definición, características y componentes*. Aprendiendo Administración. Recuperado de <https://aprendiendoadministracion.com/rubro-caja-y-bancos-definicion-caracteristicas-y-componentes/>

La Vascongada. (19 febrero de 2019). *Qué es el transporte de carga: Características*. España: La Vascongada. Recuperado de <https://www.vascongada.com/que-es-transporte-de-carga/#:~:text=Si%20te%20preguntas%20qu%C3%A9%20es,terrestre%20en%20una%20determinada%20red.&text=Las%20dos%20formas%20de%20transporte,Pertenece%20al%20sector%20servicios.>

Llorente, J. (20 de noviembre de 2014). *Activo*. España: Economipedia. Recuperado de <https://economipedia.com/definiciones/activo.html>

Llorente, J. (30 diciembre de 2014). *Pasivo*. España: Economipedia. Recuperado de <https://economipedia.com/definiciones/pasivo.html>

Llorente, J. (2016). *Pasivo Corriente*. España: Economipedia. Recuperado de <https://economipedia.com/definiciones/pasivo-corriente.html>

López, D. (30 de junio de 2017). *Libro Mayor*. España: Economipedia. Recuperado de <https://economipedia.com/definiciones/libro-mayor.html>

Luna, N. (18 de enero de 2018). *Liquidez financiera: ¿Qué es y por qué es importante?* Estados Unidos: Entrepreneur. Recuperado de <https://www.entrepreneur.com/article/307396>

Marco, F. (18 de septiembre 2017a). *Cuentas por cobrar*. España: Economipedia. Recuperado de <https://economipedia.com/definiciones/cuentas-a-cobrar.html>

Marco, F. (18 de septiembre 2017b). *Cuentas por pagar*. España: Economipedia. Recuperado de <https://economipedia.com/definiciones/cuentas-a-pagar.html>

Marrero, C. (29 de noviembre de 2016). *Pasivo: ¿Qué se entiende por Pasivo Corriente?* España: Economía. Recuperado de <https://noticias.infocif.es/noticia/pasivo-que-se-entiende-por-pasivo-corriente>

Melara, M. (16 de junio de 2019). *¿Qué son los equivalentes de efectivo?*. Chile: ContaEstudio. Recuperado de <https://contaestudio.com/equivalentes-de-efectivo/>

Mesas, P. (19 diciembre de 2017). *Ventas definición: ¿Cuál es la definición de ventas?* España: Pnl-Ventas. Recuperado de <https://blog.javiermesas.com/ventas-definicion/>

MisAbogados. (20 de noviembre de 2016). *¿Qué son las actividades mercantiles?* Ecuador: MisAbogados.com. Recuperado de <https://www.misabogados.com.co/blog/que-son-las-actividades-mercantiles#:~:text=Las%20actividades%20mercantiles%20son%20aquellas,obtener%20un%20lucro%20o%20beneficio.>

Muñoz, A. (2016). *Modelo de gestión contable para los micromercados de productos de primera necesidad ubicados en el sector sur de Quito. "Quitumbe"* (Tesis de pregrado). Recuperado de <http://www.dspace.uce.edu.ec/bitstream/25000/11718/1/T-UCE-0003-CA275-2016.pdf>

My ABCM. (31 de agosto de 2017). *Capital de trabajo: ¿Qué es y cómo puedo calcularlo?* El mejor contenido en costos y rentabilidad. Recuperado de <https://www.myabcm.com/es/blog-post/capital-de-trabajo-que-es-y-como-puede-calcularlo/>

Observatorio eCommerce. (18 de mayo de 2018). *La importancia de los registros contables.* España: Observatorio eCommerce. Recuperado de <https://observatorioecommerce.com/importancia-registros-contables/>

Ordoñez, M. (24 de junio de 2019). *Actos de comercio, la empresa, la publicidad en asuntos mercantiles relevantes y la contabilidad.* Quito, Ecuador: Meythales & Zambrano. Recuperado de <https://www.meythalerzambranoabogados.com/post/los-actos-de-comercio-y-el-contrato-mercantil>

Pedragosa, J. (26 de abril de 2017). *Remuneración.* España: Economipedia. Recuperado de <https://economipedia.com/definiciones/remuneracion.html>

Peralbo, L. (2016). *Las cuentas por cobrar y su impacto en la liquidez de una cooperativa de transporte urbano* (Tesis de pregrado). Recuperado de <http://repositorio.ulvr.edu.ec/bitstream/44000/1560/1/T-ULVR-0377.pdf>

Pérez, C. y Sánchez, D (2019). *Gestión contable y su incidencia en la liquidez de la Empresa Constructora Pérez & Pérez SAC de la ciudad de Moyobamba, año 2016* (Tesis de pregrado). Recuperado de <http://repositorio.unsm.edu.pe/bitstream/handle/11458/3382/CONTABILIDAD%20R%20-%20Cindy%20Minely%20P%20a9rez%20Bard%20a1lez%20%26%20Diana%20S%20a1nchez%20Mendoza.pdf?sequence=1&isAllowed=y>

Pérez, J. y Gardey, A. (2014). *Libro Mayor*. Definición. Recuperado de <https://definicion.de/libro-mayor/>

Pérez, J. y Gardey, A. (2014). *Registro Contable*. Definición. Recuperado de <https://definicion.de/registro-contable/>

Raffino, M. (2020) *Transporte de carga*. Argentina: Concepto.de. Recuperado de <https://concepto.de/transporte-de-carga/#ixzz6bZr6mGcE>

Raffino, M. (22 setiembre de 2020). *Patrimonio*. Argentina: Concepto.de. Recuperado de <https://concepto.de/patrimonio/>

Rodríguez y Delgado. (25 junio de 2015). *Gestión Contable*. España: Rodríguez y Delgado. Recuperado de <https://rodriguezyladegado.com/areas-de-actuacion/gestion-contable/>

Roque, R. (2018). *Gestión contable para mejorar a la empresa Herzab S.A.C periodo 2017* (Tesis de pregrado). Recuperado de <http://repositorio.uss.edu.pe/bitstream/handle/uss/4500/Roque%20de%20la%20Cruz%20Rosa.pdf?sequence=1&isAllowed=y>

Roldán, P. (2017). *Tributo*. España: Economipedia. Recuperado de <https://economipedia.com/definiciones/tributo.html>

Rupailla, Y. y Sarasi, D. (2015). *La contabilidad de gestión y su influencia en la toma de decisiones en los procesos del área de operaciones del sector de transporte*

de carga de la provincia constitucional del Callao (Tesis de pregrado). Recuperado de <http://repositorio.unac.edu.pe/handle/UNAC/1550>

Samper, J. (2016). *Activo corriente*. España: Economipedia. Recuperado de <https://economipedia.com/definiciones/activo-corriente.html>

Sánchez, J. (14 de diciembre del 2019). *Contabilidad de Gestión*. España: Economipedia. Recuperado de <https://economipedia.com/definiciones/contabilidad-de-gestion.html>

Sánchez, J. (16 de octubre del 2018). *Efectivo*. España: Economipedia. Recuperado de <https://economipedia.com/definiciones/efectivo.html>

Sánchez, J. (28 mayo de 2016). *Patrimonio*. Panamá: Economipedia. Recuperado de <https://economipedia.com/definiciones/patrimonio.html>

Seminario, M. (2018). *Caracterización de sistema de detracciones en las empresas del sector de carga en el Perú, Caso: Empresa de transportes Víctor Javier Córdova Nima S.A.C – Chulucanas* (Tesis de pregrado). Recuperado de http://repositorio.uladech.edu.pe/bitstream/handle/123456789/3138/SISTEMA_DE_DETRACCIONES_LIQUIDEZ_SEMINARIO_MARCELO_MILAGROS_Y_SABEL.pdf?sequence=4&isAllowed=y

Serna, V. (22 de enero de 2016). *Libro de Caja y Bancos*. Blogs Pot. Recuperado de <http://librodecajaybancos.blogspot.com/2016/01/libro-de-cajas-y-bancos-concepto-es-un.html>

Sevilla, A. (2015). *Liquidez*. Barcelona, España: Economipedia. Recuperado de <https://economipedia.com/definiciones/liquidez.html>

Stevens, R. (11 de diciembre de 2019). *¿Qué son las cuentas por cobrar y cuál es su importancia?* Bogotá, Colombia: Rankia. Recuperado de <https://www.rankia.co/blog/mejores-cdts/3631525-que-son-cuentas-por-cobrar-cual-importancia>

Suyon, R. (2019). *Planificación Financiera para Incrementar la Liquidez en la Empresa Transportes Ayanna S.A.C. Chiclayo 2018* (Tesis de pregrado). Recuperado de http://repositorio.ucv.edu.pe/bitstream/handle/20.500.12692/35920/Suyon_SRA.pdf?sequence=1&isAllowed=y

Sy Corvo, H. (29 de enero de 2019). *Activo circulante: en qué consiste, cuentas y ejemplos*. Madrid: Lifeder.com. Recuperado de <https://www.lifeder.com/activo-circulante/#:~:text=El%20activo%20circulante%20es%20el,durante%20los%20pr%C3%B3ximos%20doce%20meses.>

Tello, L (2017). *El financiamiento y su incidencia en la liquidez de la empresa Omnichem S.A.C* (Tesis de pregrado). Recuperado de <http://repositorio.autonoma.edu.pe/bitstream/AUTONOMA/372/1/Tello%20Perliche%2c%20Lesly%20Tarigamar.pdf>

Transporte carga Pits. (29 de setiembre de 2011). *Definición del servicio de transporte de carga*. Lima, Perú: Transporte de carga Pits. Recuperado de <https://transportedecargadepits.wordpress.com/2011/09/29/definicion-del-servicio-de-transporte-de-carga/>

Ucha, F. (febrero de 2015). *Definición de Suministro*. España: Definicion ABC. Recuperado de <https://www.definicionabc.com/general/suministro.php>

Ureta, M. (2017). *Gestión Contable para la Toma de Decisiones de la Asociación Marsano Home Center Surquillo – Lima* (Tesis de pregrado). Recuperado de <http://repositorio.uwiener.edu.pe/bitstream/handle/123456789/700/T%c3%8dTULO%20-%20Ureta%20Delzo%20Margot%20Eveling.pdf?sequence=1&isAllowed=y>

Valdés, P. (25 de abril de 2019). *Proceso de compra: ¿Qué es y cómo funciona?* Barcelona, España: InboundCycle. Recuperado de <https://www.inboundcycle.com/proceso-de-compra-que-es-y-como-funciona>

Valdés, P. (25 de abril de 2019). *Proceso de venta: ¿Qué es y cómo funciona?* Madrid, España: InboundCycle. Recuperado de <https://www.inboundcycle.com/proceso-de-venta-que-es-y-como-funciona>

Valencia, J. (21 de diciembre de 2017). *Libro Diario*. España: Economipedia. Recuperado de <https://economipedia.com/definiciones/libro-diario.html>

Vásquez, C. (2016). *El sistema de detracciones y su incidencia en la liquidez de las empresas de transporte de bienes del Perú – Trujillo* (Tesis de pregrado). Recuperado de http://repositorio.uladech.edu.pe/bitstream/handle/123456789/1217/SISTEMA_DETRACCION_VASQUEZ_SANCHEZ_CLARICSA_DEL_PILAR.pdf?sequence=3&isAllowed=y

Villegas, H. (2001). *Curso de finanzas, derecho financiero y tributario*. Recuperado de <http://www.ejuridicosalta.com.ar/files/libro9.pdf>

Zeballos, E. (2014). *Contabilidad General*. Arequipa, Perú: Juve.

ANEXOS

Anexo 1: Informe de Software anti-plagio (turnitin)

GESTIÓN CONTABLE Y SU RELACIÓN CON LA LIQUIDEZ CORRIENTE EN LA EMPRESA JAD S.R.L. EN EL DISTRITO DE CHILCA, LIMA 2019

INFORME DE ORIGINALIDAD



FUENTES PRIMARIAS

1	repositorio.autonoma.edu.pe Fuente de Internet	11%
2	repositorio.ucv.edu.pe Fuente de Internet	3%
3	hdl.handle.net Fuente de Internet	1%
4	Submitted to Tecsup Trabajo del estudiante	1%
5	repositorio.uladech.edu.pe Fuente de Internet	<1%
6	Submitted to Universidad Autonoma del Peru Trabajo del estudiante	<1%
7	repositorio.uwiener.edu.pe Fuente de Internet	<1%
8	www.cuidatudinero.com Fuente de Internet	<1%

9	repositorioacademico.upc.edu.pe Fuente de Internet	<1 %
10	repositorio.urp.edu.pe Fuente de Internet	<1 %
11	repositorio.continental.edu.pe Fuente de Internet	<1 %
12	librodecajaybancos.blogspot.com Fuente de Internet	<1 %
13	www.somosfinanzas.site Fuente de Internet	<1 %
14	el-pasivo.fandom.com Fuente de Internet	<1 %
15	Submitted to Universidad Continental Trabajo del estudiante	<1 %
16	distancia.udh.edu.pe Fuente de Internet	<1 %
17	MARÍA JOSÉ PELÁEZ CANO. "El desempeño exportador basado en la creación de capital social a través del uso de las tecnologías de la Información. Un estudio en el sector del plástico", 'Universitat Politecnica de Valencia', 2015 Fuente de Internet	<1 %
18	anatrenza.com Fuente de Internet	<1 %

19	Submitted to Universidad Cesar Vallejo Trabajo del estudiante	<1 %
20	Chafloc Sandoval, Liliana del Carmen. "Calidad en las Empresas del Sector Privado de Salud de la Region Ica.", Pontificia Universidad Catolica del Peru - CENTRUM Catolica (Peru), 2020 Publicación	<1 %
21	www.coursehero.com Fuente de Internet	<1 %
22	Submitted to Universidad Internacional de la Rioja Trabajo del estudiante	<1 %
23	repositorio.unprg.edu.pe:8080 Fuente de Internet	<1 %
24	repositorio.uss.edu.pe Fuente de Internet	<1 %

Excluir citas

Apagado

Excluir coincidencias < 15 words

Excluir bibliografía

Apagado

Anexo 2: Matriz de consistencia

PROBLEMA PRINCIPAL	OBJETIVO GENERAL	HIPÓTESIS GENERAL	VARIABLES	TECNICAS DE RECOLECCION DE DATOS
			VARIABLE INDEPENDIENTE	
¿De qué manera se relaciona la gestión contable con el estado de la liquidez a corto plazo en la empresa JAD SRL en el distrito de Chilca, Lima 2019?	Describir de qué manera se relaciona la gestión contable con el estado de la liquidez a corto plazo en la empresa JAD SRL en el distrito de Chilca, Lima 2019	La gestión contable se relaciona de manera significativa con el estado de la liquidez a corto plazo en la empresa JAD SRL en el distrito de Chilca, Lima 2019	GESTIÓN CONTABLE	Cuestionario
PROBLEMAS SECUNDARIOS	OBJETIVOS ESPECÍFICOS	HIPÓTESIS ESPECÍFICAS	VARIABLE DEPENDIENTE	
¿De qué manera se relaciona la gestión contable con el activo corriente de la empresa JAD SRL en el distrito de Chilca, Lima 2019?	Determinar de qué manera se relaciona la gestión contable con el activo corriente de la empresa JAD SRL en el distrito de Chilca, Lima 2019.	La gestión contable se relaciona de manera positiva con el activo corriente de la empresa JAD SRL en el distrito de Chilca, Lima 2019.	LIQUIDEZ CORRIENTE	
¿De qué manera se relaciona la gestión contable con el pasivo corriente de la empresa JAD SRL en el distrito de Chilca, Lima 2019?	Determinar de qué manera se relaciona la gestión contable con el pasivo corriente de la empresa JAD SRL en el distrito de Chilca, Lima 2019.	La gestión se relaciona de manera positiva con el pasivo corriente de la empresa JAD SRL en el distrito de Chilca, Lima 2019.		
¿De qué manera se relaciona la gestión contable con el capital de trabajo de la empresa JAD SRL en el distrito de Chilca, Lima 2019?	Determinar de qué manera se relaciona la gestión contable con el capital de trabajo de la empresa JAD SRL en el distrito de Chilca, Lima 2019	La gestión contable se relaciona de manera positiva con el capital de trabajo de la empresa JAD SRL en el distrito de Chilca, Lima 2019.		

ANEXO 3: Cuestionario gestión contable

Instrucciones: El presente cuestionario tiene como propósito determinar cuál es el estado de la liquidez a corto plazo, a continuación, el presente instrumento propone 18 ítems los cuales deben ser contestados en su totalidad seleccionando una de las 5 alternativas de respuesta de la manera más sincera posible.

ITEMS	Nunca	Casi nunca	Algunas veces	Casi siempre	Siempre
1. La empresa registra oportunamente las operaciones en el libro diario.					
2. La empresa registra oportunamente las operaciones en el libro mayor.					
3. Se registran de manera adecuada los activos y pasivos en el libro de inventarios y balance.					
4. La empresa realiza el tratamiento de sus activos fijos respetando su respectiva depreciación según la NIC 16					
5. La empresa realiza un análisis de la estructura financiera de sus pasivos.					
6. La empresa registra oportunamente las cuentas patrimoniales.					
7. La empresa realiza justo a tiempo todas sus operaciones de compras.					
8. La empresa registra justo a tiempo todas sus operaciones de ventas.					
9. La empresa cumple con el control de sus detracciones sujetas al transporte de carga.					

Cuestionario: Liquidez corriente

ITEMS	Nunca	Casi nunca	Algunas veces	Casi siempre	Siempre
10. Se mantiene un control de las diferentes cajas que contenga la empresa.					
11. La empresa mantiene políticas establecidas en la cobranza a sus clientes.					
12. Se mantiene un inventario adecuado de los suministros que se utilizan mensualmente.					
13. La empresa mantiene un adecuado cronograma de pagos a los proveedores en la fecha indicada.					
14. La empresa paga en forma oportuna los impuestos a los que está afecta.					
15. La empresa ha tenido atraso en los pagos de planilla por motivo de falta de liquidez.					
16. La empresa mantiene una adecuada gestión con respecto al afectivo.					
17. La empresa realiza flujo de caja de manera trimestral.					
18. La empresa realiza un adecuado análisis del capital neto de trabajo.					

ANEXO 4: Validación del instrumento

VALIDACIÓN DE INSTRUMENTO

I. DATOS GENERALES

- 1.1. Apellidos y Nombres del experto: De la Cruz Montoya, David
- 1.2. Institución donde Labora: Universidad Autónoma del Perú
- 1.3. Cargo que desempeña: Docente tiempo parcial
- 1.4. Mención de Maestría/Doctorado que ostenta: Magister
- 1.5. Nombre del Instrumento motivo de Evaluación: Cuestionario
- 1.6. Título del Trabajo de Investigación: Gestión Contable y su relación con la Liquidez Corriente en la empresa JAD S.R.L. en el distrito de Chilca, Lima 2019.
- 1.7. Autor del Instrumento: Muñoz Ricaldi, Katherine
Suarez Ramos, Gianella

II. APRECIACIONES DEL EXPERTO:

N°	PREGUNTAS	APRECIACIÓN		OBSERVACIONES
		SI (x)	NO ()	
1	El instrumento ¿Responde al planteamiento del problema?	SI (x)	NO ()	
2	El instrumento ¿Responde a las variables de estudio?	SI (x)	NO ()	
3	Las dimensiones que se han considerado ¿Son las adecuadas?	SI (x)	NO ()	
4	El instrumento ¿Responde a la operacionalización de la variable?	SI (x)	NO ()	
5	La estructura que presenta el instrumento ¿Facilita las opciones de respuesta?	SI (x)	NO ()	
6	Las preguntas ¿Están redactadas de forma clara y precisa?	SI (x)	NO ()	
7	¿El número de preguntas es el adecuado?	SI (x)	NO ()	
8	¿Se debe eliminar alguna pregunta?	SI ()	NO (x)	

III. REQUISITOS PARA CONSIDERAR UN INSTRUMENTO DE MEDICIÓN:

REQUISITOS	Deficiente 0 – 20%	Regular 21 – 40%	Bueno 41 – 60%	Muy Bueno 61 – 80%	Excelente 81 – 100%
1. Confiabilidad, el instrumento producirá resultados consistentes y coherentes.				75	
2. Validez, el instrumento realmente mide la variable que se busca medir.				75	
3. Objetividad, el instrumento muestra ser permeable a la influencia de los sesgos y tendencias de la investigación.				75	

PROMEDIO DE VALORACIÓN: 75

IV. OPCIÓN DE APLICABILIDAD

- (x) El Instrumento puede ser aplicado, tal como está elaborado
 () El instrumento debe ser mejorado, antes de ser aplicado
 Considerar las recomendaciones y aplicar el trabajo

Lima, 20...de noviembre del 2020....

 :Mg CPC David De la Cruz Montoya
 Experto
 DNI 16438146

DNI 17959732

VALIDACIÓN DE INSTRUMENTO

I. DATOS GENERALES

- 1.1. Apellidos y Nombres del experto: Garay Argandoña, Rafael Antonio
- 1.2. Institución donde Labora: Universidad Autónoma del Perú
- 1.3. Cargo que desempeña: Docente tiempo parcial
- 1.4. Mención de Maestría/Doctorado que ostenta:
- 1.5. Nombre del Instrumento motivo de Evaluación: Cuestionario
- 1.6. Título del Trabajo de Investigación: Gestión Contable y su relación con la Liquidez Corriente en la empresa JAD S.R.L. en el distrito de Chilca, Lima 2019.
- 1.7. Autor del Instrumento: Muñoz Ricaldi, Katherine
Suarez Ramos, Gianella

II. APRECIACIONES DEL EXPERTO:

N°	PREGUNTAS	APRECIACIÓN		OBSERVACIONES
1	El Instrumento ¿Responde al planteamiento del problema?	SI (x)	NO ()	
2	El Instrumento ¿Responde a las variables de estudio?	SI (x)	NO ()	
3	Las dimensiones que se han considerado ¿Son las adecuadas?	SI (x)	NO ()	
4	El Instrumento ¿Responde a la operacionalización de la variable?	SI (x)	NO ()	
5	La estructura que presenta el instrumento ¿Facilita las opciones de respuesta?	SI (x)	NO ()	
6	Las preguntas ¿Están redactadas de forma clara y precisa?	SI (x)	NO ()	
7	¿El número de preguntas es el adecuado?	SI (x)	NO ()	
8	¿Se debe eliminar alguna pregunta?	SI ()	NO (x)	

III. REQUISITOS PARA CONSIDERAR UN INSTRUMENTO DE MEDICIÓN:

REQUISITOS	Deficiente 0 – 20%	Regular 21 – 40%	Bueno 41 – 60%	Muy Bueno 61 – 80%	Excelente 81 – 100%
1. Confiabilidad, el instrumento producirá resultados consistentes y coherentes.				x	
2. Validez, el instrumento realmente mide la variable que se busca medir.				x	
3. Objetividad, el instrumento muestra ser permeable a la influencia de los sesgos y tendencias de la investigación.				x	

PROMEDIO DE VALORACIÓN:

80%

IV. OPCIÓN DE APLICABILIDAD

- (x) El Instrumento puede ser aplicado, tal como está elaborado
() El instrumento debe ser mejorado, antes de ser aplicado
Considerar las recomendaciones y aplicar el trabajo



Lima, 20 de noviembre del 2020

Experto: Garay Argandoña, Rafael Antonio

ANEXO 5: CARTA DE AUTORIZACIÓN



**EMPRESA DE TRANSPORTE JAD
S.R.L.**

Ejecutor de obras, taller de
carpintería, construcción de
estructuras metálicas, soldadura y
servicio de transporte de carga.

CARTA DE AUTORIZACIÓN

Por medio de la presente autorizo a las Srtas., Suarez Ramos Gianella Geraldine con DNI N° 738227062 y Muñoz Ricaldi Katherine Azucena con DNI N° 73255694 a la realización del trabajo de investigación "Gestión contable y su relación con la liquidez corriente en la empresa JAD S.R.L en el distrito de Chilca, Lima 2019" y se encuentran facultadas en obtener la información necesaria con el fin de elaborar adecuadamente su trabajo de investigación.

Atentamente,

Lima, 27 de noviembre de 2020

JAD
PROYECTOS CONSTRUCTORES Y SERVICIOS S.R.L.

JUAN MIGUEL RAMOS AVALOS
GERENTE GENERAL

ANEXO 6: FICHA RUC



Reporte de Ficha RUC

Lima, 13/07/2020

JAD PROYECTOS CONSTRUCCIONES Y SERVICIOS SOCIEDAD COMERCIAL DE
RESPONSABILIDAD LIMITADA
20600798872

Información General del Contribuyente

Código y descripción de Tipo de Contribuyente	28 SOC.COM.RESPONS. LTDA
Fecha de Inscripción	10/11/2015
Fecha de Inicio de Actividades	10/11/2015
Estado del Contribuyente	ACTIVO
Dependencia SUNAT	0023 - INTENDENCIA LIMA
Condición del Domicilio Fiscal	HABIDO
Emisor electrónico desde	13/08/2019
Comprobantes electrónicos	FACTURA (desde 13/08/2019)

Datos del Contribuyente

Nombre Comercial	-
Tipo de Representación	-
Actividad Económica Principal	4922 - OTRAS ACTIVIDADES DE TRANSPORTE POR VIA TERRESTRE
Actividad Económica Secundaria 1	4100 - CONSTRUCCIÓN DE EDIFICIOS
Actividad Económica Secundaria 2	- - -
Sistema Emisión Comprobantes de Pago	MANUAL
Sistema de Contabilidad	COMPUTARIZADO
Código de Profesión / Oficio	-
Actividad de Comercio Exterior	SIN ACTIVIDAD
Número Fax	-
Teléfono Fijo 1	-
Teléfono Fijo 2	-
Teléfono Móvil 1	1 - 933626005
Teléfono Móvil 2	-
Correo Electrónico 1	jad_construtora@hotmail.com
Correo Electrónico 2	-

Domicilio Fiscal

Actividad Económica Principal	4922 - OTRAS ACTIVIDADES DE TRANSPORTE POR VIA TERRESTRE
Departamento	LIMA
Provincia	CAÑETE
Distrito	CHILCA
Tipo y Nombre Zona	BAR. CHALACO
Tipo y Nombre Vía	-
Nro	-

Km	-
Mz	30
Lote	B
Dpto	-
Interior	-
Otras Referencias	AL COSTADO DEL ESTADIO MIGUEL GRAU
Condición del inmueble declarado como Domicilio Fiscal	OTROS.

Datos de la Persona Natural / Datos de la Empresa	
Fecha Inscripción RR.PP	16/10/2015
Número de Partida Registral	13516761
Tomo/Ficha	-
Folio	-
Asiento	-
Origen de la Entidad	NACIONAL
País de Origen	-

Registro de Tributos Afectos				
Tributo	Afecto desde	Exoneración		
		Marca de Exoneración	Desde	Hasta
IGV - OPER. INT. - CTA. PROPIA	10/11/2015	-	-	-
RENTA STA. CATEG. RETENCIONES	18/07/2019	-	-	-
RENTA - REGIMEN MYPE TRIBUTARIO	01/01/2017	-	-	-
ESSALUD SEG REGULAR TRABAJADOR	18/07/2019	-	-	-
SNP - LEY 19990	18/07/2019	-	-	-
SENCICO	10/11/2015	-	-	-

Representantes Legales					
Tipo y Número de Documento	Apellidos y Nombres	Cargo	Fecha de Nacimiento	Fecha Desde	Nro. Orden de Representación
DOC. NACIONAL DE IDENTIDAD 43986086	RAMOS AVALOS JUAN MIGUEL	GERENTE GENERAL	14/11/1986	16/10/2015	-
	Dirección	Ubigeo	Teléfono	Correo	
	AV. ALFONSO UGARTE 1002 Dpto 306 Int 3PS	LIMA LIMA BREÑA	15 993900859	jad_construtora@hotmail.com	

Otras Personas Vinculadas						
Tipo y Nro.Doc.	Apellidos y Nombres	Vínculo	Fecha de Nacimiento	Fecha Desde	Origen	Porcentaje
DOC. NACIONAL DE IDENTIDAD - 18068344	GARCIA HONORIO RONALDO ALCIDES	SOCIO	09/07/1971	16/10/2015	-	42.660000000
	Dirección	Ubigeo	Teléfono	Correo		
	-	-	-	-		
	País de Residencia	País de Constitución				
-	-					
DOC. NACIONAL DE IDENTIDAD - 43986086	RAMOS AVALOS JUAN MIGUEL	SOCIO	14/11/1986	16/10/2015	-	57.340000000
	Dirección	Ubigeo	Teléfono	Correo		
	AV. ALFONSO UGARTE 1002 Dpto 306 Int 3PS	LIMA LIMA BREÑA	15 993900859	jad_construtora@hotmail.com		
	País de Residencia	País de Constitución				
-	-					

Dependencia SUNAT: INTENDENCIA LIMA
Fecha: 13/07/2020
Hora: 19:28

Página 4 de 4

Jefe del Área de Servicios
SUNAT

ANEXO 7: SPSS

Archivo Editar Ver Datos Transformar Analizar Marketing directo Gráficos Utilidades Ventana Ayuda											
	Nombre	Tipo	Anchura	Dec...	Etiqueta	Valores	Perdidos	Columnas	Alineación	Medida	Rol
1	VAR00001	Númerico	8	0	1La empresa registra oportunamente las operaciones en el libro diario.	{1, Bajo}...	Ninguno	8	Derecha	Ordinal	Entrada
2	VAR00002	Númerico	8	0	2La empresa registra oportunamente las operaciones en el libro mayor.	{1, Bajo}...	Ninguno	8	Derecha	Ordinal	Entrada
3	VAR00003	Númerico	8	0	3Se registran de manera adecuada los activos y pasivos en el libro de inv...	{1, Bajo}...	Ninguno	8	Derecha	Ordinal	Entrada
4	VAR00004	Númerico	8	0	4La empresa realiza el tratamiento de sus activos fijos respetando su res...	{1, Nunca}...	Ninguno	8	Derecha	Ordinal	Entrada
5	VAR00005	Númerico	8	0	5La empresa realiza un análisis de la estructura financiera de sus pasivos.	{1, Nunca}...	Ninguno	8	Derecha	Ordinal	Entrada
6	VAR00006	Númerico	8	0	6La empresa registra oportunamente las cuentas patrimoniales.	{1, Nunca}...	Ninguno	8	Derecha	Ordinal	Entrada
7	VAR00007	Númerico	8	0	7La empresa realiza justo a tiempo todas sus operaciones de compras.	{1, Nunca}...	Ninguno	8	Derecha	Ordinal	Entrada
8	VAR00008	Númerico	8	0	8La empresa registra justo a tiempo todas sus operaciones de ventas.	{1, Nunca}...	Ninguno	8	Derecha	Ordinal	Entrada
9	VAR00009	Númerico	8	0	9La empresa cumple con el control de sus detracciones sujetas al transp...	{1, Nunca}...	Ninguno	8	Derecha	Ordinal	Entrada
10	VAR00010	Númerico	8	0	10Se mantiene un control de las diferentes cajas que contenga la empresa.	{1, Nunca}...	Ninguno	8	Derecha	Ordinal	Entrada
11	VAR00011	Númerico	8	0	11La empresa mantiene políticas establecidas en la cobranza a sus clien...	{1, Nunca}...	Ninguno	8	Derecha	Ordinal	Entrada
12	VAR00012	Númerico	8	0	12Se mantiene un inventario adecuado de los suministros que se utilizan ...	{1, Nunca}...	Ninguno	8	Derecha	Ordinal	Entrada
13	VAR00013	Númerico	8	0	13La empresa mantiene un adecuado cronograma de pagos a los provee...	{1, Nunca}...	Ninguno	8	Derecha	Ordinal	Entrada
14	VAR00014	Númerico	8	0	14La empresa paga en forma oportuna los impuestos a los que está afecta...	{1, Nunca}...	Ninguno	8	Derecha	Ordinal	Entrada
15	VAR00015	Númerico	8	0	15La empresa ha tenido atraso en los pago de planilla por motivo de falta ...	{1, Nunca}...	Ninguno	8	Derecha	Ordinal	Entrada
16	VAR00016	Númerico	8	0	16La empresa mantiene una adecuada gestión con respecto al afectivo.	{1, Nunca}...	Ninguno	8	Derecha	Ordinal	Entrada
17	VAR00017	Númerico	8	0	17La empresa realiza flujo de caja de manera trimestral.	{1, Nunca}...	Ninguno	8	Derecha	Ordinal	Entrada
18	VAR00018	Númerico	8	0	18La empresa realiza un adecuado análisis del capital neto de trabajo.	{1, Bajo}...	Ninguno	8	Derecha	Ordinal	Entrada
19	VAR00019	Númerico	8	0	Gestión Contable	{1, Bajo}...	Ninguno	8	Derecha	Ordinal	Entrada
20	VAR00020	Númerico	8	0	Liquidez Corriente	{1, Bajo}...	Ninguno	8	Derecha	Ordinal	Entrada
21	VAR00021	Númerico	8	0	Dimension 1) Registros Contables	{1, Bajo}...	Ninguno	8	Derecha	Ordinal	Entrada
22	VAR00022	Númerico	8	0	Dimension 2)Clasificación Contable	{1, Bajo}...	Ninguno	8	Derecha	Ordinal	Entrada
23	VAR00023	Númerico	8	0	Dimensión 3)Operaciones Mercantiles	{1, Bajo}...	Ninguno	8	Derecha	Ordinal	Entrada
24	VAR00024	Númerico	8	0	Dimensión 4) Activo Corriente	{1, Bajo}...	Ninguno	8	Derecha	Ordinal	Entrada
25	VAR00025	Númerico	8	0	Dimensión 5) Pasivo Corriente	{1, Bajo}...	Ninguno	8	Derecha	Ordinal	Entrada

Vista de datos **Vista de variables**

IBM SPSS Statistics Processor está listo Unicode:ON