



Autónoma
Universidad Autónoma del Perú

**FACULTAD DE CIENCIAS DE GESTIÓN
ESCUELA PROFESIONAL DE ADMINISTRACIÓN DE
EMPRESAS**

TESIS

TURISMO RURAL COMO ESTRATEGIA DE DESARROLLO SOSTENIBLE EN EL
DISTRITO DE PACHACAMAC EN ÉPOCA DE PANDEMIA - 2020

**PARA OBTENER EL TÍTULO DE
LICENCIADA EN ADMINISTRACIÓN DE EMPRESAS**

AUTORA

ESTEFANA CHINGO INGA
ORCID: 0000-0002-8439-8479

ASESOR

DR. LUIS ALBERTO MARCELO QUISPE
ORCID: 0000-0003-0128-0123

LÍNEA DE INVESTIGACIÓN

DESARROLLO EMPRESARIAL

LIMA, PERÚ, FEBRERO DE 2022

DEDICATORIA

A mis seres queridos y un ángel que tengo en el cielo, mi familia es merecedor de los resultados de 5 años de esfuerzo y trabajo en relación a mi formación académica. A mí persona, por la dedicación y esfuerzo con que llevé acabo mis estudios. Ver a mis padres orgullosos y sustentar la tesis con un resultado favorable, es una forma de festejar y disfrutar el logro conseguido.

AGRADECIMIENTOS

En el transcurso de los cinco años son muchas las personas que han sido participe a que esta investigación se haga efectiva. En primer lugar, quiero agradecer a Dios, que guio mi camino para poder lograr mi objetivo a nivel profesional sin ningún percance. A mis seres queridos, por ser las personas que me ayudaron firmemente en las necesidades de aspectos económicas y emocionales que se dieron en el transcurso de estos años de estudios profesionales. A mis dos asesores de tesis, el Dr. Luis Alberto Marcelo Quispe y el Ing. Wilber Hugo Flores Vilca, por su valioso tiempo para enseñarme, aconsejarme y el apoyo constante para no decaer en el transcurso de este reto que fue terminar la tesis y sustentarla. A todos los habitantes del distrito de Pachacamac que atentamente han contribuido en la investigación respondiendo con honestidad las encuestas, herramienta que se necesitaba para obtener los resultados de la investigación y plantear soluciones y finalmente, a la Universidad Autónoma del Perú, por formarme con conocimientos de calidad ofrecidos por cada uno de sus docentes competentes profesionalmente que me incentivaron a ser mejor persona y dar persistentemente lo mejor de mí.

ÍNDICE

DEDICATORIA	2
AGRADECIMIENTOS	3
RESUMEN	8
ABSTRACT	9
INTRODUCCIÓN	10
CAPÍTULO I. PROBLEMA DE INVESTIGACIÓN	
1.1 Realidad problemática.....	13
1.2 Justificación e importancia de la investigación.....	21
1.3 Objetivos de la investigación: general y específicos.....	22
1.4 Limitaciones de la investigación.....	23
CAPÍTULO II. MARCO TEÓRICO	
2.1 Antecedentes de estudios.....	25
2.2 Desarrollo de la temática correspondiente al tema investigado.....	34
2.3 Definición conceptual de la terminología empleada.....	53
CAPÍTULO III. MARCO METODOLÓGICO	
3.1 Tipo y diseño de investigación.....	57
3.2 Población y muestra.....	58
3.3 Hipótesis.....	59
3.4 Variables – Operacionalización.....	59
3.5 Métodos y técnicas de investigación.....	61
3.6 Descripción de los instrumentos utilizados	62
3.7 Análisis estadístico e interpretación de los datos.....	64
CAPÍTULO IV. ANÁLISIS E INTERPRETACIÓN DE LOS RESULTADOS	
4.1 Validación del instrumento.....	68
4.2 Resultados descriptivos de las variables.....	71
4.3 Resultados descriptivos de las dimensiones.....	73
4.4 Resultados descriptivos de las variables relacionadas.....	79
4.5 Prueba de la normalidad para la variable de estudio.....	80
4.6 Procedimientos correlacionales.....	81
CAPÍTULO V. DISCUSIONES, CONCLUSIONES Y RECOMENDACIONES	

5.1	Discusiones.....	86
5.2	Conclusiones.....	89
5.3	Recomendaciones.....	90

REFERENCIAS

ANEXOS

LISTA DE TABLAS

Tabla 1	Recursos pasivos
Tabla 2	Recursos activos
Tabla 3	Operacionalización de la variable turismo rural
Tabla 4	Operacionalización de la variable desarrollo sostenible
Tabla 5	Ficha técnica del cuestionario de turismo rural
Tabla 6	Ficha técnica del cuestionario de desarrollo sostenible
Tabla 7	Escala de alfa de Cronbach
Tabla 8	Valoración de la escala de correlación de R de Pearson
Tabla 9	Resultados de la validación del cuestionario de turismo rural
Tabla 10	Resultados de la validación del cuestionario de desarrollo sostenible
Tabla 11	Análisis de fiabilidad de cuestionario de turismo rural
Tabla 12	Resultados de fiabilidad de las dimensiones del turismo rural
Tabla 13	Análisis de fiabilidad de cuestionario de desarrollo sostenible
Tabla 14	Resultados de fiabilidad de las dimensiones del desarrollo sostenible
Tabla 15	Análisis descriptivo de la variable turismo rural
Tabla 16	Análisis descriptivo de la variable desarrollo sostenible
Tabla 17	Análisis descriptivo de la dimensión aspecto social
Tabla 18	Análisis descriptivo de la dimensión aspecto económico
Tabla 19	Análisis descriptivo de la dimensión aspecto ecológico
Tabla 20	Análisis descriptivo de la dimensión desarrollo social
Tabla 21	Análisis descriptivo de la dimensión desarrollo económico
Tabla 22	Análisis descriptivo de la dimensión desarrollo ecológico
Tabla 23	Análisis descriptivo de los resultados de la relación entre el turismo rural y desarrollo sostenible
Tabla 24	Resultado de la prueba de normalidad de la variable desarrollo sostenible
Tabla 25	Resultados de correlación entre el turismo rural y desarrollo sostenible
Tabla 26	Resultados de correlación entre el aspecto social y desarrollo sostenible
Tabla 27	Resultados de correlación entre el aspecto económico y desarrollo sostenible
Tabla 28	Resultados de correlación entre el aspecto ecológico y desarrollo sostenible

LISTA DE FIGURAS

- Figura 1 Análisis descriptivo de la variable turismo rural
- Figura 2 Análisis descriptivo de la variable desarrollo sostenible
- Figura 3 Análisis descriptivo de la dimensión aspecto social
- Figura 4 Análisis descriptivo de la dimensión aspecto económico
- Figura 5 Análisis descriptivo de la dimensión aspecto ecológico
- Figura 6 Análisis descriptivo de la dimensión desarrollo social
- Figura 7 Análisis descriptivo de la dimensión desarrollo económico
- Figura 8 Análisis descriptivo de la dimensión desarrollo ecológico
- Figura 9 Análisis descriptivo de los resultados entre el turismo rural y desarrollo sostenible
- Figura 10 Diagrama de dispersión de las variables turismo rural y desarrollo sostenible

TURISMO RURAL COMO ESTRATEGIA DE DESARROLLO SOSTENIBLE EN EL DISTRITO DE PACHACAMAC, EN ÉPOCA DE PANDEMIA - 2020

ESTEFANA CHINGO INGA

UNIVERSIDAD AUTÓNOMA DEL PERÚ

RESUMEN

El objetivo del estudio fue establecer el vínculo entre el turismo rural y el desarrollo sostenible en el distrito de Pachacamac durante la pandemia. Los tipos de estudios utilizados describen niveles de correlación, corte transversal, enfoque cuantitativo y diseño no empírico. La muestra estuvo conformada por 59 habitantes del distrito de Pachacamac que se dedican al sector turismo. Los instrumentos empleados fueron cuestionarios conformados por 27 ítems para cada cuestionario; ambos cuestionarios fueron verificados por criterios de evaluación de expertos durante en el constructo. La confiabilidad se realizó mediante los datos de una prueba piloto, obteniendo un nivel alto de confiabilidad mediante el estadístico alfa de Cronbach. Se obtuvo como resultado de 0.894 para el cuestionario de turismo rural y 0.928 para el cuestionario de desarrollo sostenible, dichos cuestionarios fueron aplicados mediante formularios físicos; asimismo, mediante el estudio R de Pearson, las variables de estudio mostraron una correlación positiva considerable, alcanzando 0,813, con un nivel de significación inferior a 0,05. Respecto a la dimensión aspectos económico y la variable desarrollo sostenible se observa a través del estudio R de Pearson una correlación positiva considerable, su valor es de 0.773, el nivel de significación es inferior a 0.05, por lo que se concluye que existe una correlación positiva alta entre las variables: turismo rural, pueblos y desarrollo sostenible.

Palabras clave: turismo, desarrollo, ecológico, económico.

RURAL TOURISM AS A SUSTAINABLE DEVELOPMENT STRATEGY IN THE DISTRICT OF PACHACAMAC, IN TIME OF PANDEMIC - 2020

ESTEFANA CHINGO INGA

UNIVERSIDAD AUTÓNOMA DEL PERÚ

ABSTRACT

The objective of the study was to establish the link between rural tourism and sustainable development in the Pachacamac district during the pandemic. The types of studies used describe levels of correlation, cross-sectional, quantitative approach and non-empirical design. The sample consisted of 59 inhabitants of the Pachacamac district who are dedicated to the tourism sector. The instruments used were questionnaires made up of 27 items for each questionnaire; Both questionnaires were verified by expert evaluation criteria during the construct. Reliability was performed using data from a pilot test, obtaining a high level of reliability using Cronbach's alpha statistic. It was obtained as a result of 0.894 for the rural tourism questionnaire and 0.928 for the sustainable development questionnaire, these questionnaires were applied through physical forms; likewise, using Pearson's R study, the study variables showed a considerable positive correlation, reaching 0.813, with a significance level of less than 0.05. Regarding the economic aspects dimension and the sustainable development variable, a considerable positive correlation is observed through the Pearson R study, its value is 0.773, the level of significance is less than 0.05, so it is concluded that there is a positive correlation high among the variables: rural tourism, towns and sustainable development.

Keywords: tourism, development, ecological, economic.

INTRODUCCIÓN

En la tesis titulada *Turismo rural como estrategia del desarrollo sostenible en el distrito de Pachacamac - 2020*, se tiene como situación problemática el manejo de manera errónea del turismo rural y la perspectiva negativa del desarrollo sostenible. A pesar de tener recursos turísticos que permite a la población obtener resultados positivos en la mejora de la calidad de vida. En la actualidad el 11,7% se considera pobres extremos, los indicadores que conllevan a esta situación son la falta de información sobre el turismo de parte de los pobladores, falta de empleo permanente y los lugares turísticos no son valorados. Los problemas se solucionan en la medida que se conozcan a los habitantes que se dedican al turismo y su perspectiva frente a estas dos variables, para así transformar un turismo rural a un turismo rural sostenible, logrando alcanzar la mejora en la calidad de vida, la relación entre las autoridades y habitantes, mantener un ambiente sano y agradable en las áreas turísticas. El problema general considerado es ¿Qué relación existe entre el turismo rural y el desarrollo sostenible en el distrito de Pachacamac en época de pandemia - 2020?

Se tiene como objetivo analiza como el turismo rural favorece el desarrollo sostenible en el distrito de Pachacamac en época de pandemia – 2020.

La hipótesis alterna está considerando la relación entre el turismo rural y el desarrollo sostenible en el distrito de Pachacamac en época de pandemia – 2020. La investigación se redactó en cinco capítulos, los cuales se detallan a continuación:

En el capítulo I se formuló el planteamiento del problema y la realidad problemática, justificación e importancia, así como los objetivos: general y específico; finalmente se plantea las limitaciones de la investigación.

En el capítulo II se elaboró el marco teórico, se consideraron antecedentes de estudios y se desarrolló la temática correspondiente al tema investigado y se expuso

la definición conceptual de los términos utilizados.

El capítulo III presenta el marco metodológico según el tipo y diseño del estudio, como también se determinó la población y muestra, la hipótesis, se estableció la operatividad de las variables y propone métodos y técnicas de investigación. Se describen los instrumentos utilizados y finalmente se analizan e interpretan estadísticamente los datos.

En el capítulo IV se ha realizado el análisis e interpretación de los resultados, así como la validación y confiabilidad de los instrumentos, los resultados descriptivos de las variables y dimensiones, se determinó la prueba de normalidad de las variables de investigación y los procedimientos correlacionales.

En el capítulo V se realizó las discusiones, conclusiones y recomendaciones, finalmente se consideraron las referencias aplicadas en el estudio.

CAPÍTULO I
PROBLEMA DE INVESTIGACIÓN

1.1. Realidad problemática

El turismo rural sostenible es aquella actividad donde los turistas aprecian, cuidan la naturaleza y las manifestaciones culturales que forman parte del patrimonio cultural, así como los locales que integran en la planificación y el desarrollo de esta. El turismo en la actualidad se considera como una actividad económica y cultural más influyente que puede tener un país, con la capacidad de generar oportunidades como un negocio independiente o empleos, esta oportunidad se enfoca principalmente en mujeres, jóvenes, contribuyendo así en el desarrollo de la economía y el progreso de un área rural. El turismo es considerado como uno de los principales motores del comercio y el desarrollo del mundo.

Organización Mundial del Turismo (2018) hace mención que el turismo internacional en la actualidad representa el 7% de las exportaciones mundiales de bienes y servicios, en el año 2015 incrementó en un 1% a diferencia del año anterior. Esto implica que al aplicarse un turismo concientizado ayuda económicamente a diversos países y a la vez hacerse conocido por la gran diversidad de flora, fauna, arqueología, etc. Teniendo como oportunidad de desarrollarse tanto en su economía como también en su cultura permitiendo así un desarrollado rápido en comparación al comercio mundial durante los últimos años, en la categoría mundial de exportación las actividades turísticas ocupan el tercer puesto.

A nivel mundial, la Organización Mundial del Turismo (2019) indica que, durante períodos, el turismo ha ido evolucionando hasta transformarse en un sector de la economía más activo y con mayor desarrollo a nivel mundial, ha experimentado un giro favorable que incluso hoy en día se determina que el negocio del turismo iguala o supera al comercio de petróleo y productos. En distintos países ha sido muy beneficioso en términos económicos y de empleabilidad. La Organización Mundial del

Turismo brinda apoyo a los puntos turísticos a posicionarse de forma sostenible ya sea en el ámbito nacional o internacional, permitiendo así ayudar a mantener una calidad de vida a todos sus habitantes. El Organismo de las Naciones Unidas dedicado al turismo, indicó que países desarrollados a través de un turismo sostenible y actuar para que así sea, puede beneficiar en términos económicos, social y ecológico. La Organización Mundial del Turismo (2018) menciona que se registró un crecimiento del 7% en el año 2017 de visitas de turistas internacionales logrando un total de 1.322 millones.

Un turismo sostenible beneficia a los países en tres ámbitos, primero el ámbito ambiental, en ese sentido se puede decir que el impacto ambiental es mínimo, favorece e incentiva el respeto y cuidado por el medio ambiente, genera beneficios económicos a través de los recursos de flora, fauna y cultura del país, concientiza a los pobladores a contribuir con el cuidado y protección de los recursos turísticos y promueve la autoestima comunitaria. Segundo, el ámbito social, que involucra a la metrópoli a desarrollar actividades turísticas y mejorar la calidad de vida de la población y el ámbito económico, que genera empleo a los habitantes, ya sea de manera directa o indirecta, contribuye al descenso de la pobreza e impulsa el crecimiento de empresas turísticas. Moreno (2017) hace mención que el turismo mundial es la dirección de la sostenibilidad como eje central, 10 países como; Costa Rica, Eslovenia, Palao, Bután, Noruega, han sabido desarrollar el sector turístico con respeto y admiración por el medio ambiente. En el año 2016 se registró 1 235 millones de viajeros que cruzaron las fronteras internacionales. Para el año 2030 estos 1 235 millones se habrán convertido en 1 800 millones de viajeros.

En ese sentido, Eslovenia es considerado un país grande de Europa Central, quizás a ojos del turista no pueda brindar grandes exuberancias, pero el trabajo

constante que tuvieron tanto las autoridades como habitantes hicieron posible que en el año 2016 sea asignado el país más sostenible del mundo con una puntuación obtenida de conjugar medio ambiente, clima, cultura, autenticidad, naturaleza y biodiversidad. Por su parte, la capital de Eslovenia (Liubliana), recibió el nombre de la capital más verde por la Unión Europea, en la actualidad trabaja para convertirse en la primera metrópolis europea que pueda lograr la eliminación definitiva de los residuos orgánicos e inorgánicos. También cuenta con autobuses urbanos que funcionan con gas natural, un tren eléctrico y un 46% de superficie reservada, bosques de especies autóctonas. En la actualidad el país Eslovenia desarrolla un modelo de turismo sostenible comprometidos a mejorar constantemente la calidad de vida de cada uno de sus habitantes y futuros habitantes manteniendo viva su identidad cultural, con el objetivo de persistir en el tiempo.

A nivel Latinoamérica, la mayoría de los países están buscando un camino propio hacia el desarrollo sostenible, con el fin de disminuir la pobreza y la desigualdad. El turismo rural sostenible es la respuesta que requiere América Latina para incentivar el desarrollo de la población rural, la gastronomía, la biodiversidad y cultura local. Ceballos (2019) indica que Latinoamérica posee mayor biodiversidad del planeta tierra. Sin embargo, la diferencia en el aspecto social es su mayor problema que hace frente en la actualidad.

Costa Rica, ha capacitado a diferentes comunidades con el propósito de transformar un turismo común a un turismo rural sostenible, ya que, el desarrollo sostenible hoy en día se ha convertido en un factor fundamental, permitiendo una armonía entre el desarrollo de la economía, la protección del medio ambiente y el bienestar de la sociedad, con el fin de acoger turistas nacionales y extranjeros dando a conocer la naturalidad de los habitantes y ellos puedan ofrecer opciones para que

el turista disfrute su estadía. La situada en el Cantón de San Carlos, habitan 25 familias que se dedican al turismo rural sostenible, la mayoría son mujeres amas de casa.

A nivel nacional, el Perú es un país considerado rico en diversidad biológica, climática y arqueológica, se puede demostrar en cada una de sus regiones; costa, sierra y selva. Sin embargo, la actividad turística solo se ha sectorizado en ciertos lugares turísticos, por lo que los otros son sobreexplotados perdiendo la oportunidad de dar a conocer cada una de las riquezas que brindó la madre naturaleza, provocando así un impacto negativo en el ecosistema. Una de las causas que se evidencia es por el mal cuidado que reciben estos lugares turísticos de parte de las autoridades encargadas para su cuidado, de los habitantes y turistas que contaminan estos ambientes ya sea con residuos o dándole un mal trato, como por ejemplo: se puede evidenciar en el Amazonas, Machupichu, Chanchan, reservas nacionales como Lachay, Paracas y parques nacionales, como el nevado de Pastoruri entre otros; dejando de lado otros lugares del Perú que gozan de hermosos recursos turísticos para ser visitados y darse a conocer al turista nacional e internacional.

La apuesta por el turismo y el desarrollo sostenible, si se diera de una manera adecuada y consciente podría traer muchos beneficios al país como incorporar a las comunidades locales en las actividades turísticas, experimentar un impacto ambiental positivo, ya que, se dará un excelente uso a los recursos medio ambientales. El turismo sostenible aporta a mejorar la calidad de vida de los habitantes, permite el incremento de empleo local, el desarrollo de empresas turísticas (agencias de viajes, transportes, alojamiento, alimentación, recreativas y complementarias), así como también de empresas dedicadas a actividades complementarias como la ganadería, agricultura, comunicaciones.

El Perú, al año recibe un promedio de 4 millones de visitantes extranjeros de cual más de la mitad son turista interesados en visitar atractivos turísticos rurales en el país. *La República* (2018) menciona que el Perú generó un ingreso de 8.135,8 millones de dólares, alcanzando una aportación de 3,8% del producto bruto interno.

Se puede evidenciar que, en los distritos de Churuja, Cuispes, Jazán, San Carlos, provincia de Bongará, departamento de Amazonas a pesar de contar con recursos turísticos rurales como; la catarata Gocta que fue considerada la tercera catarata más grande del mundo con 771 metros de altura y dos caídas, la catarata Jumbilla, Velo de Novia, Chinata, la montaña Atumpampa, la laguna de Cuchulia, Kuelap, que es considerada el Machupichu pobre, en estos lugares no se ha podido desarrollar de manera adecuada el turismo, si bien es cierto tiene acogida de turistas pero en porcentaje muy pequeño, también se ha dado el descuido de las autoridades, ya que, no se preocupan por mantener en buenas condiciones los recursos naturales. Los caminos no cuentan con señalización y una limpieza adecuada, dando a relucir la falta de compromiso por parte de las autoridades municipales para el progreso de estos atractivos turísticos. Si bien es cierto el desarrollo sostenible hoy en día influye mucho en el tema de la transformación de un turismo común a un turismo rural sostenible, la fusión de estas dos variables permite un desarrollo equitativo entre la municipalidad y los habitantes. Sin embargo, en el Perú se puede presenciar dificultades en cuanto a promocionar el turismo rural sostenible, a pesar de que cuenta con una gran diversidad de lugares turísticos, hasta ahora no se ha podido dar un manejo adecuado a estas riquezas sabiendo que también forma parte de nuestra identidad cultural y se tiene que transmitir de generación en generación.

El análisis de cada uno de los problemas que se explica a continuación es producto de una encuesta para las dos variables turismo rural y desarrollo sostenible,

se aplicó en los habitantes del distrito de Pachacamac que se dedican al turismo, mediante un análisis exploratorio para conocer los problemas del distrito.

A nivel local, según el Instituto Nacional de Estadística e Informática (2017) el distrito de Pachacamac está localizado al sur de Lima en la actualidad cuenta con 110 071 habitantes. El distrito limita con Villa El Salvador, Villa María del Triunfo, La Molina y Cieneguilla. Los lugares turísticos que posee son el Museo del Pisco, Cerro Pan de Azúcar, Santuario Arqueológico de Pachacamac. Centros Arqueológicos: Pampa Flores, Tambo Inga, Pueblo Viejo, Mina Perdida. Centros poblados rurales: las Palmas, Cacica, Pampa Grande, Matamoros, San Fernando, Santa Anita, Quebrada Verde, Guayabo, Picapiedra, Cardal, Santa Rosa Manchay, Portada Manchay, Manchay, Rumihuasi, Curva Zapata, Nuevo progreso, Curva Zapata, Lomas de Lúcumo, Chirimoyo, Manzano, Jotosisa. Parapente, Trek King, Caballo de Paso. Sanmay; es considerada una flor endémica que anuncia la llegada del invierno, Piedra del Amor, Templo en U de Cardal. Ministerio de Comercio Exterior y Turismo (2020) señala que a pesar de que el turismo en dicho distrito es muy diversa y potencialmente económico, no se ha podido desarrollar en beneficio de la comunidad. Su sorprendente belleza y diversidad tanto natural como ecológica, solo registró la visita de 118 726 turistas nacionales y 46 379 internacionales en el 2019.

Uno de los lugares turísticos más representativo del distrito, es el museo de Pachacamac, pero no ha podido ser generador de un desarrollo turístico sostenible en el tiempo, parte de ello influye la carencia de información y desinterés de la población local por el turismo, como también no se ha indicado de manera clara los beneficios que puede traer el turismo rural sostenible tanto en la economía, cultura y medio ambiente. Sin embargo, si el distrito de Pachacamac no mejora la gestión turística es probable que pierda turistas nacionales e internacionales y los recursos

turísticos no sea sostenible en el tiempo. Si el distrito de Pachacamac quiere formar parte de los lugares turísticos más visitados del Perú, debe transformar el turismo que maneja hoy en día a un turismo rural sostenible, como también, tomar en cuenta a sus pobladores, ya que, carecen de información al respecto, sabiendo que es un elemento fundamental para la buena imagen del distrito.

El Programa de Lucha Contra la Pobreza y el Instituto Nacional de Estadística e Informática (2005) señalan que:

Más de 27 mil 516 personas empadronadas, el 41,7% se encuentran en situación de pobreza, presentan una necesidad básica insatisfecha, de las cuales el 30% son pobres no extremos por tener sólo una NBI, mientras que el 11,7% se les consideró pobres extremos por presentar dos a más necesidades básicas insatisfechas. (p. 48)

El distrito de Pachacamac debe aprovechar la gastronomía y el turismo natural que posee. Respecto a la dimensión aspecto social, los pobladores no están capacitados para brindar información adecuada a los turistas, ya sea, sobre los lugares turísticos, su gastronomía, etc. Ellos tratan al turista como si fuera uno más y eso no puede ser así, el turista tiene que sentirse a gusto e identificado con el distrito para que pueda regresar otra vez.

Respecto a la dimensión aspecto económico, actualmente se ha presenciado una baja cantidad de visitantes, siendo estas la gran mayoría conformada por turistas nacionales, perdiendo así posibles ingresos económicos, que se puede dar si se acogiese a turistas extranjeros en mayor cantidad. Asimismo, los costos de ingreso a cada zona no van de acorde al valor que poseen, siendo estos: para estudiantes tiene el valor de S/ 1, universitarios, maestros y jubilados S/ 2, adultos y extranjeros S/ 5.5. En el distrito los habitantes no cuentan con negocios relacionados al aspecto, factor

económico importante para el desarrollo de cada hogar.

Respecto a la dimensión aspecto ecológico, existe la contaminación emanada por la fábrica de cemento que perjudica a las Lomas de Lúcumo como también en el distrito se percibe mucho polvo, los criaderos de cerdos que por más limpio que se mencione siempre queda un olor desagradable en el terreno y por ninguna de sus calles se ha podido observar los tachos de basura. Al aplicarse buenas costumbres en el distrito de Pachacamac se convertirá en un refugio limpio para poder ver la naturaleza en su máximo esplendor.

Respecto a la dimensión desarrollo social, el 41,7% de los habitantes son pobres y no gozan de servicios básicos a pesar de contar con recursos turísticos para crecer económicamente hablando como distrito, población y mantener una calidad de vida adecuada.

Respecto a la dimensión desarrollo económico, Pachacamac es un distrito que cuenta con variedad en recursos naturales, teniendo oportunidad para generar ingresos económicos, pero se ha observado que se desarrolla en dirección a corto plazo, es decir, no se visionan a generar ingresos, sin despilfarrar los recursos.

Respecto a la dimensión ecológica, la municipalidad del distrito no ha establecido un plan adecuado para preservar los lugares turísticos que posee como parte de la identidad cultural, se ha dado el descuido de las calles y del medio ambiente desapareciendo la identidad y valores culturales.

El propósito de la investigación es dar a conocer el turismo rural como estrategia del desarrollo sostenible en el distrito de Pachacamac en la época de pandemia que brinde alternativas de solución a los problemas que presenta.

Problema general

¿Qué relación existe entre el turismo rural y el desarrollo sostenible en el

distrito de Pachacamac en época de pandemia - 2020?

Problemas específicos

¿Qué relación existe entre el aspecto social y el desarrollo sostenible en el distrito de Pachacamac en época de pandemia - 2020?

¿Qué relación existe entre el aspecto económico y el desarrollo sostenible en el distrito de Pachacamac en época de pandemia - 2020?

¿Qué relación existe entre el aspecto ecológico y el desarrollo sostenible en el distrito de Pachacamac en época de pandemia - 2020?

1.2. Justificación e importancia de la investigación

La presente investigación que lleva por título *El turismo rural como estrategia del desarrollo sostenible en el distrito de Pachacamac en época de pandemia - 2020*, es importante, puesto que, el turismo forma parte de la identidad cultural y el desarrollo para la mejora de las condiciones de vida de los pobladores y la identidad del turista. El turismo rural en el distrito se está gestionando de manera errónea a pesar de tener recurso turístico para beneficiar a la población con una mejor calidad de vida. En la actualidad el 11,7% se consideró pobres extremos, los indicadores que conllevan a esta situación son la falta de información de parte de los pobladores, la falta de compromiso por parte de las autoridades distritales, la falta de generación de empleo estable, los lugares turísticos no son valorados, la intención de la investigación es poder encontrar soluciones a los problemas que hace frente el distrito de Pachacamac en relación a las dos variables, serán presentadas a la municipalidad para que ella pueda aplicarla de manera asertiva y el turismo rural en este distrito se transforme en sostenible.

Justificación teórica, el estudio proporciona información vigente contextualizada a la época de pandemia y detallada de las variables de estudio, el

turismo rural y desarrollo sostenible que permite contribuir con otras investigaciones. Asimismo, dicha investigación considera para el estudio de sus variables a los aportes teóricos de la Organización mundial del turismo (2017) y para la variable desarrollo sostenible a los aportes de la Unesco (2012).

Justificación práctica, la investigación permite resolver los problemas que presenta el distrito de Pachacamac relacionados al turismo rural y desarrollo sostenible en la época de pandemia, los resultados son tomados como recomendación que contribuye al distrito a poder utilizar sus recursos turísticos de manera sostenibles, preocupándose por un pueblo con mejor condición de vida y ser conservados de generación en generación, formando parte tanto de su identidad cultural y siendo una herramienta de ingreso económico para la población.

Justificación metodológica, la investigación contribuye a la comunidad científica con dos instrumentos de recolección de datos con escala de Likert para medir las variables turismo rural y desarrollo sostenible. Ambos instrumentos fueron elaborados y expuestos a criterios de validez de contenido y consistencia interna mediante el alfa de Cronbach cumpliendo con todos los criterios solicitados para la aplicabilidad de ambos instrumentos.

1.3. Objetivos de la investigación: general y específicos

Objetivo general

Establecer la relación entre el turismo rural y el desarrollo sostenible en el distrito de Pachacamac en época de pandemia - 2020.

Objetivos específicos

Establecer la relación entre el aspecto social y el desarrollo sostenible en el distrito de Pachacamac en época de pandemia - 2020.

Establecer la relación entre el aspecto económico y el desarrollo sostenible en

el distrito de Pachacamac en época de pandemia - 2020.

Establecer la relación entre el aspecto ecológico y el desarrollo sostenible en el distrito de Pachacamac en época de pandemia - 2020.

1.4. Limitaciones de la investigación

Limitación institucional

En el transcurso del desarrollo del estudio se tuvo la dificultad de acceso a los libros de la Biblioteca Nacional de manera presencial debido a la coyuntura del COVID-19 que se está viviendo en la actualidad.

Limitación de recojo de datos

En la actualidad debido al COVID-19, se ha visto afectada muchas actividades comerciales entre ellas se encuentra el turismo. El distrito de Pachacamac se ha visto en la obligación de parar toda actividad turística, no permitiendo desarrollar una investigación a mayor profundidad y encuestar a la población que se dedica al turismo y/o encargados para cada zona turística.

Estas limitaciones dificultan a la investigación, ya que no permite al investigador a desarrollarse al 100% en esta investigación que se está ejecutando en el distrito de Pachacamac.

CAPÍTULO II
MARCO TEÓRICO

2.1. Antecedentes de estudios

Antecedentes internacionales

Yumbay (2017) en su tesis *Plan estratégico de desarrollo turístico sostenible para la organización Inti Churi, Parroquia Veintimilla, Cantón Guaranda, Provincia de Bolívar*, realizada con el objetivo de elaborar actividades estratégicas para el desarrollo del turismo enfocado en la sostenibilidad de la organización Inti Churi, parroquia Veintimilla. El tipo de investigación fue experimental y una muestra conformada por 383 personas, llegando a las siguientes conclusiones:

En el ámbito de diversidad biológica, el problema que presentan son los incendios forestales de bosques y pajonales, esto se da debido a las actividades agropecuarias cuyo objetivo es aumentar la frontera agrícola.

Asimismo, la amalgama de líderes y socios de las comunidades involucradas hizo posible establecer la misión y visión de la organización hacia el desarrollo sostenible del turismo, cuyos objetivos estratégicos conducen a la implementación efectiva de los planes y proyectos propuestos.

Las recomendaciones que presenta dicha tesis son concisas y posibles soluciones a los problemas que se están dando en el lugar de estudio.

Para poder desarrollar un turismo sostenible, esta zona necesita mejorar la prestación de los servicios básicos, no solo mejorar el estilo de vida de los habitantes sino también brindar buenos servicios a los turistas. Además de desarrollar una investigación de mercado para comprender las necesidades turísticas en constante evolución y, de acuerdo con los resultados obtenidos, sobre las nuevas tendencias en la forma en que se realiza el turismo, por ejemplo, el desarrollo regenerativo y la creación de nuevos productos turísticos, y a través de la forma más adecuada de promoción y oferta.

Pastor (2017) en su tesis *El turismo rural como estrategia de desarrollo sostenible enmarcado en la política pública en el municipio de San José del Guaviare*, realizada con el objetivo de poner en marcha el diseño de un modelo de política pública basada en el turismo rural que se alinee con el potencial de los atractivos turísticos y comunidades aledañas identificados por la ciudad de San José del Guaviare para el desarrollo sostenible. El enfoque de la investigación es cualitativo entrevistando a 30 personas, cuyas conclusiones son:

El departamento posee lugares turísticos que en la actualidad han sido desaprovechados por las autoridades de turno, como resultados los ecosistemas por falta de comprensión y falta de educación ambiental han sido perjudicados.

Los residentes alrededor del sitio de estudio deben participar para alcanzar objetivos comunes en lugar de individuales, buscando beneficios comunes e iguales y buscando el mínimo daño a los ecosistemas y sus recursos. Sugerir soluciones alternativas para aumentar la atracción turística y crear valor agregado, en la estrategia de implementar el turismo rural se debe de incluir el agroturismo, turismo vivencial y experimental, deportivo y comunitario en beneficio de las comunidades.

Este antecedente es importante, ya que, aporta las definiciones de cada una de sus variables y dimensiones, también se tomó como guía el marco teórico que se ejecutó para facilitar el desarrollo de la investigación que se está realizando. Se indica en la investigación, el turismo rural debe ser considerado una alternativa que contribuya en el desarrollo económico de los pobladores rurales, teniendo una base cultural y brinde seguridad y servicios enfocado en desarrollar un buen turismo de manera agradable y humano.

Vite (2016) en su tesis *Plan de desarrollo sostenible para promover el turismo rural en el sitio Tablada de Sánchez, Parroquia Santa Rita, Cantón Chone*, realizada

con el objetivo de elaborar un plan de desarrollo sostenible que promueva el turismo rural en el sitio Tablada de Sánchez. El diseño de investigación es experimental desarrollada en una muestra conformada por 52 personas, llegó a las siguientes conclusiones:

En el lugar de estudio no llevan a cabo el turismo rural basándose en el desarrollo sostenible, las desventajas que deben mitigarse con mayor urgencia son la falta de compromiso de la comunidad (debilidad grave) y la presencia de proyectos que ofrecen lo mismo (amenaza grave). ver aspectos positivos, como la disposición de las personas a viajar (intensidad de especialización) y características espaciales relacionadas con las nuevas tendencias del turismo mundial.

El plan de desarrollo sustentable incluye 9 programas y 15 proyectos de fomento del turismo rural. El costo para ejecutar el programa es de 15 800 soles por 5 años, el presupuesto para solucionar los problemas encontrados no es elevado, existen opciones de capacitación y organización para construir e implementar la estructura física.

Este antecedente contribuye a la investigación, pues se considera las definiciones de sus dimensiones, puesto que se encuentran muy bien definidas, permitiendo obtener más información para ampliar el conocimiento de las variables en estudio. Al llegar a la conclusión de esta investigación nos hemos percatado que cuenta con uno de los problemas que también se está dando en el distrito de Pachacamac en la actualidad, la poca integración de los habitantes en las actividades turísticas del distrito, por ello la recomendación y solución que ellos están presentando es elaborar un plan de desarrollo sustentable para promocionar el turismo rural.

Correa (2014) en su tesis *Plan de desarrollo turístico sostenible para el cantón Chunchí, provincia de Chimborazo*, realizada con el objetivo de diseñar un plan de

desarrollo turístico sostenible para el cantón Chunchi, provincia de Chimborazo. El diseño de investigación fue experimental desarrollada en una muestra conformada 120 personas. Llegó a las siguientes conclusiones:

El lugar tiene una atracción turística de grado IV, lo que indica que el área tiene potencial para actividades turísticas, pero la falta de infraestructura e instalaciones turísticas ha limitado el acceso y el tráfico de alojamiento de turistas en la zona turística.

Los programas y proyectos previstos están dirigidos directamente a ejes estratégicos que incluyen la planificación nacional, desde la perspectiva del desarrollo sostenible, el buen vivir de los pueblos y la potenciación de las actividades turísticas. La implementación de dichos programas requerirá de corto, mediano y largo plazo perspectivas.

Los programas y proyectos están planificados con un objetivo la mejora constante del estilo de vida de las personas y la potenciación de las actividades relacionadas al turismo con un enfoque sostenible, cuya implementación requerirá encontrar canales de autogestión deseado para financiar dichas actividades.

Dicho antecedente aporta a la investigación con el plan que ha desarrollado para incrementar el turismo sostenible durante cinco años en la provincia de Chimborazo, se revisó cuidadosamente y analizó cada paso que ha dado y se vio si se acopla a la investigación que se está realizando para así tener una idea de solución. Indica que para un turismo sostenible también se tiene que crear alianzas adecuadas con las entidades para implementar planes de desarrollo turístico ya sean del estado o particulares están involucradas en este ámbito.

Dolores (2014) en su tesis *Valoración del desarrollo turístico sostenible en áreas rurales. Estudio aplicado al Valle de Ricote*, realizada con el objetivo de

identificar indicadores útiles para evaluar la sostenibilidad del turismo rural y aplicarlos a un destino turístico concreto. El método de investigación aplicado es inductivo considerando una muestra de 201 personas. Las conclusiones a las que llegó:

El lugar es una región turística que conforma un destino turístico con recursos geográficos y culturales con capacidad de atracción turística cuyo éxito solo es posible si se contempla como un lugar único y aprovechar el trabajo en equipo de sus localidades. Las estrategias de desarrollo turístico permitirán a la región tener un desarrollo turístico rural autónomo.

El antecedente aporta a la investigación con las herramientas de solución que ha utilizado, pudiendo ser mejoradas o tomadas como ejemplo para que se realice una propia herramienta de solución a los problemas que se están identificando en el distrito de Pachacamac con respecto a las variables turismo rural y desarrollo sostenible.

Antecedentes nacionales

Inga (2018) en su tesis *El turismo rural comunitario como estrategia de desarrollo sostenible de la comunidad de Canchacucho del distrito de Huayllay – Pasco, periodo 2014-2015* realizada con el objetivo de dar a conocer la influencia de las actividades turísticas comunitarias y el desarrollo sustentable. El diseño de investigación es experimental desarrollada en una muestra está conformada 62 personas. Llegó a las siguientes conclusiones:

Los resultados alcanzados indican que, al implementar el modelo de turismo rural comunitario en las actividades turísticas de dicho lugar, muestra un impacto positivo en el rumbo económico debido a un ingreso económico extra desde De S/ 0.00 - S/ 250 a S/ 250 - S/ 500 para las familias participantes; de igual forma, es claro que incide en su dimensión social al incrementar la participación de la mujer en el

turismo en empresas familiares, también promueve la valorización de la identidad cultural del mismo, en relación a la dimensión ambiental se dio mayor importancia a la protección de la cultura ambiental y la reducción de residuos sólidos en las rutas turísticas contribuyen de manera positiva en aspecto ambiental de su campo. Así, se muestra que la implementación del modelo de turismo rural comunitario en el negocio turístico de los habitantes de la ciudad experimental ha hecho una contribución significativa al desarrollo sostenible de la ciudad.

El antecedente contribuye a la investigación con el análisis de sus dimensiones, aportando fuentes primarias como libros donde se puede buscar información y con ayuda de ello realizar las definiciones propias de la investigación que se está desarrollando con un conocimiento enriquecido. Como también generando una idea de implementación de un plan turístico rural comunitario, basado en tres factores: competitividad turística, mercadeo sustentable, alianza pública, privada y comunitaria; como una estrategia clave para el alivio de la pobreza en áreas rurales con potencial turístico y fomentar la participación de la población. Como también, incentivar el trabajo en equipo tanto municipalidad, entes y población alcanzando una oferta turística sostenible.

Arana et al. (2018) en su tesis *El turismo rural y su incidencia en el desarrollo sostenible en el distrito de Antioquia – Huarochirí región Lima provincias 2018* realizada con el objetivo de analizar, evaluar y determinar el estado actual del turismo rural y su impacto en el desarrollo sostenible de la región para tener una visión más clara. La investigación es de diseño no experimental y una muestra conformada por 102 personas. Llegó a las siguientes conclusiones:

El turismo interno está en constante desarrollo en el país, lo cual es fundamental la implementación de los servicios básicos y complementarios que

permitan brindar a los turistas de la región de Antioquia experiencias turísticas de calidad. En el Perú, las actividades turísticas deben enfocarse en el manejo de todos los recursos para satisfacer la necesidad social, económica y ambiental de la comunidad.

La mayoría de habitantes en el área son independientes, trabajan por cuenta propia y tienen negocios enfocados en la agricultura, que pueden complementar fácilmente los desarrollos turísticos con el fin de mejorar la calidad de vida y la economía, siempre que las personas contribuyan y crean que el turismo puede ser una un medio para el desarrollo de la comunidad.

Es importante desarrollar la iniciativa que ayuden a preparar a la comunidad, brindando capacitaciones apropiadas, planteando negocios que ayuden al desarrollo sostenible del distrito.

El antecedente es fundamental para la investigación que se está realizando, ya que, cuenta con un marco teórico muy bien sustentado y se considera que es de gran aporte. De tal forma se puede decir que tiene el mismo enfoque que la tesis que se está llevando a cabo. Por ejemplo, indica que se debe considerar aspectos importantes como la infraestructura básica y la seguridad, donde puedan caminar con la confianza de que no les pasará nada en su estadía dentro del distrito y así generar experiencias más agradables para los turistas.

Catachura (2018) en su tesis *La oferta del turismo rural comunitario para el desarrollo sostenible en el centro poblado de Ccopamaya del distrito de Acora - 2017* realizada con el objetivo de evaluar los atractivos turísticos para la mejora del turismo rural comunitario y la diversificación turística en el centro de la ciudad de Ccopamaya. El diseño de investigación es descriptivo desarrollada en una muestra conformada por 149 personas. Llegó a las siguientes conclusiones:

El centro poblado se encuentra en condiciones para aplicar el desarrollo del turismo rural comunitario y la diversificación de la oferta turística, en diferentes rubros, ya que, conserva lugares turísticos únicos, por lo tanto, el turista quedará anonadado con su cultura y los recursos naturales.

La demanda potencial de turismo para el desarrollo sostenible del centro de la ciudad es frecuente, ya que, aún no es un destino turístico muy conocido y algunas instalaciones son establecidas por los gobiernos locales y regionales.

El antecedente aportó con las referencias bibliográficas, ya que, llevó a cabo su investigación con libros físicos, que sirvió para hacer más fácil la búsqueda de información en fuentes primarias para complementar a la investigación con dicha información. Así también indica que las autoridades municipales deben de impulsar el turismo, ya que, cuenta con recursos turísticos adecuados para desarrollar un turismo rural sostenible, el cual permite más acogida de turistas. Como resultado se obtiene un turismo rural sostenible manteniendo la cultura viva, los recursos naturales y los paisajes que posee el distrito.

Quispe (2018) en su tesis *Turismo rural como alternativa sostenible en el distrito de Moho – 2017*, realizada con el objetivo de determinar los factores y elementos del turismo rural como alternativa sostenible. El diseño de investigación es explicativo desarrollado en una muestra conformada por 500 personas. Llegó a las siguientes conclusiones:

El distrito cuenta con suficientes recursos turísticos para ser promocionados como; el Lago Titicaca, el agua de Supullullo, los restos arqueológicos, el cerro Merkemarka, el cerro del Calvario y sus alrededores y la iglesia de San Pedro construida con piedra con diversas imágenes bañadas de oro. El turismo rural tiene un impacto significativo en la mejora de los estilos de vida y los ingresos económicos

de los residentes, al tiempo que crea oportunidades de empleo digno, lo que lleva a alternativas sostenibles en la región. Lograr este objetivo requiere un esfuerzo conjunto y, al tomar esta acción, los residentes obtendrán una nueva comprensión sobre el cuidado del medio ambiente natural y la preservación de las tradiciones culturales y naturales.

Dicho antecedente permite hacer comparaciones con más asertividad, ya que, las dos investigaciones poseen casi los mismos recursos turísticos que muy bien podrían ser comparadas y compartir las herramientas para la mejora del turismo rural y desarrollo sostenible del distrito de Pachacamac.

Fasabi (2014) en su tesis *Formulación de un plan estratégico turístico para el distrito de San Jerónimo de Surco que fomente su desarrollo turístico sostenible* realizada con el objetivo de formular un plan estratégico turístico para el distrito de San Jerónimo de Surco que fomente el desarrollo turístico sostenible. El diseño de investigación es no experimental desarrollado en una muestra conformado por 3 663 personas. Las principales conclusiones son:

El plan estratégico se desarrolló considerando el análisis de los intereses de los visitantes pues se considera importante considerar este factor como una herramienta importante para la toma de decisiones en la gestión que se realiza. Este plan permite orientar y desarrollar los recursos disponibles que permita promover el desarrollo turístico de la zona.

Las acciones planteadas fueron propuestas en base a las necesidades de la población, así como de los visitantes, considerando en la sostenibilidad económica, social y ambiental.

El aporte que brinda es de gran importancia y sirve como complemento para el desarrollo de la investigación.

2.2. Desarrollo de la temática correspondiente al tema investigado

2.2.1. Bases teóricas del turismo rural

Tovar (2009) señala que el turismo es una actividad social, su desarrollo se fundamenta en la base científica social, entendiéndose como una forma de turismo orientada a promover una cultura turística y científica que permite conocer, compartir y valorar las costumbres de un lugar de manera creativa. El pueblo se apodera de sus propios conocimientos y de sostenibilidad como un todo, desde lo ambiental, social y económico, teniendo como objetivo lucha contra la pobreza.

2.2.1.1. Definiciones del turismo.

Alcívar (2018) define que:

El turismo es considerado una actividad relacionada a viajar a lugares diferentes al de su vida habitual sin interés de quedarse a vivir ahí, el interés principal es visitar los destinos turísticos, conocer la cultura y las personas de dicho lugar, por un tiempo determinado no más de una semana. (p. 11)

Molina y Rodríguez (2005) sostienen que:

El turismo es considerado un conjunto de gustos y de disfrutar la naturaleza que conlleva a un viaje ya sea individual o en grupo a un lugar fuera de su domicilio, en tanto que en dicho viaje no sea motivado por un fin lucrativo si no para despejar su mente y disfrutar la naturaleza. (p. 11)

En ese sentido, el turismo se puede entender como todo viaje que es realizado por placer propio de vivir una aventura, despejar la mente y buscar un descanso. Como también experimentar cosas que en la ciudad donde vives no acostumbran.

2.2.1.2. Definición del turismo rural.

La Organización Mundial del Turismo (2019) define al turismo rural como:

El turismo es un fenómeno social, cultural y económico es el desplazamiento

de personas Las actividades turísticas que se realizan en el espacio rural y que tienen como fin interactuar con la vida rural, conocer las tradiciones y la forma de vivir de la gente y los atractivos de la zona. (p. 96)

Córdova et al. (2018) indican que:

También se puede describir como la modalidad donde el destino de los visitantes son las haciendas, infraestructuras e instalaciones campestres de agricultores o pobladores locales, que se aprovechan para brindar alojamiento y para desarrollar diversas actividades turísticas; degustar comida regional, realizar paseos entre otras actividades de esparcimiento. (p. 13)

En ese sentido, el turismo rural, se lleva a cabo en pueblos pequeños con menos de 1000 habitantes, las casas suelen ser antiguas hechas de barro, paja y caña brava. Hoy en día es considerada una de las actividades que influye en el crecimiento económico del pueblo y de los que habitan.

2.2.1.3. Elementos del turismo rural.

Panosso y Lohman (2012) indican que:

- Atractivos turísticos, se dividen en naturales y culturales.
- Superestructura, son organizaciones del orden público y privado.
- Infraestructura, son elementos para el buen funcionamiento del lugar turístico.
- Servicios, son los básicos y los servicios complementarios.
- La demanda turistas, las personas utilizan lo que el lugar tiene para brindar.
- La comunidad receptora, las personas que viven ahí.

2.2.1.4. Características del turismo rural.

Lizardi (2013) sostiene que:

- Las buenas prácticas del turismo rural se caracterizan hoy en día por las buenas prácticas consiente sobre el uso de los recursos naturales y culturales

de un pueblo, así como también por el respeto al patrimonio del área donde se desarrolla la actividad turística.

- El turismo rural se caracteriza por ser una actividad económica que complementa a la agricultura permitiendo tener otra fuente de ingresos económico a los habitantes, teniendo como oportunidad mejoras su economía y por ende el estilo de vida de los habitantes.

2.2.1.4. Objetivo del turismo rural.

Los objetivos del turismo rural son:

- Crear conciencia turística en los pobladores y turistas.
- Complementar los recursos turísticos que pueda tener la localidad con alojamientos, espacios recreativos, tiendas para que el turista se sienta cómodo y satisfecho sus necesidades.
- La activación de la economía de la región, distrito o pueblo que tienen estos recursos.
- Evidenciar y aprovechar los recursos a conciencia de la localidad, organización y gestión local.

Estos objetivos permiten crear una idea de lo que se proyecta lograr un pueblo aplicando el turismo rural en beneficio a la población y autoridades de la localidad aprovechando la diversidad en recursos naturales.

2.1.1.5. Recursos turísticos.

En la localidad se debe identificar dos tipos de recursos turísticos:

- Pasivos. Es donde el turista solo puede estar observando más no entrar en contacto con los recursos naturales, tales como: los recursos naturales, el patrimonio y las expresiones culturales.
- Activos. Es donde los turistas pueden participar de manera directa, ya que, la

infraestructura lo permite, tales como: actividades de deporte, socioculturales.

Un esquema claro de los recursos pasivos y actividades que se pueden realizar se evidencia en la tabla 1 y 2.

Tabla 1

Recursos pasivos

Recursos	Patrimonio histórico	Manifestaciones
Naturales	Artístico	Culturales
Clima	Arquitectura popular	Gastronomía
Flora	Castillos	Celebraciones religiosas
Fauna	Yacimientos	Carnavales
Caminos, senderos, rutas		Costumbres y tradiciones

Fuente: Greciet, 1994, p. 48.

Tabla 2

Recursos activos

Actividades del Deportivo-recreativas	Actividades socioculturales	Espacio rural de actividades	Otros
Montañismo	Artesanía	agrícolas	Pintura
Recorridos de ríos	Idiomas	Ganadería	Fotografía
Montañismo	Artesanía	agrícolas	Actividades ecológicas
Recorridos de ríos	Idiomas	Ganadería	
Senderismo	Estudio de la flora	Talleres de forja	
Rutas a caballo	Estudio del Medioambiente		

Fuente: Greciet, 1994, p. 49.

2.2.1.6. Actividades del turismo rural.

Agroturismo.

Dicha actividad, es realizada en paisajes sembrados por manos campesinas, llamados cultivos agrícolas tradicionales, estos métodos de cultivos son heredados de generación en generación. En esta actividad los turistas pueden participar en el

arado de la tierra, cosecha de frutas o verduras, sacar leche manualmente de una vaca, participar en la elaboración de queso o dulces que son a base de leche.

Esta actividad es una de las actividades económicas más importantes, ya que, beneficia al distrito y a los pobladores pudiendo recibir ingresos económicos a través actividades que les gusta realizar a diario tanto agrícolas como criaderos, promoviendo el desarrollo de las áreas rurales.

Enoturismo y gastro turismo.

También conocido como turismo ecológico, está orientado a los lugares de producción vinícolas. Consiste en que el turista conoce más a fondo el mundo del vino como, por ejemplo; las bodegas, viñedos, el proceso de la elaboración, historia y también el turista puede tener contacto con el vino pudiendo observar, oler y degustar.

Al enoturismo guarda relación con el turismo gastronómico y el turismo cultural siendo complementos a la industria vinícola de la zona, ya que, no solo abarca bodegas sino también restaurantes de la zona, museos, tiendas que ofrecen quesos, alojamientos, entre otros.

Esta actividad es muy importante, ya que, permite a los pobladores promocionar el origen de sus productos con el objetivo de generar ingresos económicos.

Turismo ecológico o ecoturismo.

En esta actividad el turista puede visitar las áreas naturales de un pueblo o distrito sin destruirlas, realizando su visita con cuidado y sin contaminar. Esta actividad se realiza con el propósito de disfrutar, apreciar los paisajes, flora y fauna.

Dentro de esta actividad se puede realizar caminatas en grupo para visitar cataratas, pinturas rupestres, lagunas, montañas verdes, entre otros lugares.

Es importante, ya que, se puede llegar a concientizar a los turistas a cuidar los recursos turísticos para que estos puedan permanezcan en el tiempo formando parte como una herramienta económica y parte de la identidad cultural.

Turismo vivencial y de experiencias.

El turismo vivencial es conocido también como turismo de inmersión. Está enfocado a la experiencia que puede vivir un viajero; mediante la conexión con su historia que puede tener el lugar, su gente, su comida con las que suelen alimentarse a diario, las actividades de campo y su cultura. Esta actividad tiene como objetivo que los turistas se familiaricen con el estilo de vida de los pobladores de dicho lugar, aprendiendo de su día a día, su alimentación, los valores que practican y se sientan como un integrante más del pueblo.

Aprendizaje de dialecto.

Una de las actividades que se realiza es el aprendizaje del dialecto del pueblo que se está visitando, así como sus costumbres y organización social. Por ejemplo, si el turista va con destino a la ceja de selva las palabras empleadas son “ahishito nomas” es (está cerca el lugar a donde quieres ir), no seas upa (no seas tonto), “ñajo yuspe nomas sin roche” es (esta rico y puedes comer hasta lo último que queda en la olla sin tener vergüenza), “es tu huincha di” (es tu ultima hija), “ñajo este grajo mira cómo se aviva el upa” (cuando una persona se cree superior a otra). El aprendizaje del dialecto trae como objetivo mantener viva la lengua del pueblo, que las palabras tradicionales no vayan a desaparecer con el tiempo.

Preparación y uso medicina tradicional.

En esta actividad los turistas se informan que plantas naturales son considerados medicinales y cómo se procesa para poder consumirlas y actúen lo más rápido posible en el cuerpo dando una sensación de alivio a cualquier dolor. Las

plantas medicinales que hay en el Perú y se puede encontrar en casi todo lugar son; desinflamantes (la cola de caballo, llantén, la hoja de la chirimoya), anestesia natural (la hoja de coca), entre otros.

Fotografía rural.

Esta actividad es de gran interés para las turistas que les gusta grabar el momento, el ambiente rural, la cultura del lugar, en una captura de imagen para poder tenerlo como recuerdo.

2.2.1.7. Impacto positivo del turismo.

Diversas revisiones bibliográficas mencionan que los impactos del turismo se dan en tres ámbitos, las cuales son:

A. Económicos.

- Generación de ingresos.
- Mayor oportunidad de empleos.
- Mejor control de precios.
- Gran potencial de atracción de inversiones.
- Diversificación económica.
- Infraestructuras modernizadas

B. Socioculturales.

- Mejora del estilo vida de la comunidad local.
- Incentiva a los habitantes a valorar su identidad cultural.
- Mantenimiento y conservación de sus restos arqueológicos, tradiciones, etc.
- Intercambios de excursionistas nacionales e internacionales/residentes.

C. El entorno natural.

- Actividad económica gracias a los recursos naturales.
- Concientización para proteger y mejorar el medio ambiente.

- Crear reservas naturales y proteger las atracciones turísticas.
- Un buen manejo de turismo permite involucrar a los habitantes, trayendo como resultado buenos aportes para el desarrollo del lugar y también para cambiar de forma positiva el estilo de vivir de los residentes.

2.2.1.8. Retos para el desarrollo del turismo.

El turismo rural hoy en día se enfrenta a varios retos.

- Saber ganar visibilidad en los mercados internacionales, ya que, así se puede obtener más ingresos económicos de turistas nacionales e internacionales manteniendo viva la cultura del lugar.
- Saber satisfacer las necesidades del turista como elaborar productos turísticos como un recuerdo que estuvieron en ese lugar, también ofrecer algo más que un lugar para dormir, sino que venga acompañado de vivir una experiencia única.

2.2.1.9. Propuesta del turismo rural comunitario.

Los departamentos que promueven el turismo rural comunitario son:

- Valle Sagrado de Cusco. Los Andean Lodges ofrece realizar actividades turismo rural como; hacer trekking alrededor del nevado Ausangate y alojarse en albergues ubicados en las alturas de la montaña.
- Lago Titicaca, Puno. Los Uros Khantati es un atractivo del lago Titicaca muy interesante para el turista, está compuesto por islas flotante de los Uros hecho artificialmente con totora.
- Provincia de Chiclayo, Lambayeque. Chaparrí es una de las primeras áreas de conservación creadas en el país y es considerado un éxito de emprendimiento de turismo comunitario y conservacionista. Este bosque refugia a especies de flora y fauna en peligro de desaparición.

- Valle del Colca, Arequipa. Sibayo es un habitual pueblo del Valle del Colca, lleva por nombre “Rumillacta” por sus calles construidas detalladamente con bloques de rocas labradas en barro y sillar.

2.2.1.10. Turismo sostenible.

El turismo sostenible debe:

- Utilizar los recursos medioambientales de manera concientizada, ya que, son considerados un punto de gran importancia para el crecimiento turístico, manteniendo siempre los procesos ecológicos esenciales y contribuyendo a la protección y respeto por las áreas naturales y la diversidad biológica.
- Tener respeto por la cultura de las comunidades presentadas como anfitrionas, conservar su identidad cultural, sus valores que se han ido conservando de generación en generación.
- Planificar y ejecutar actividades económicas a largo plazo, que brinden beneficios socioeconómicos bien distribuidos, brindar oportunidades de empleo para los habitantes y obtengan ingresos económicos, contribuyendo a la disminución del índice de pobreza.
- Es un proceso que se da de manera continua y requiere una supervisión constante de sus episodios, para aplicar las medidas correctivas.
- Consigue la satisfacción a los turistas y ser para ellos una experiencia significativa, dando a conocer los problemas de la sostenibilidad y fomenta en ellos unas prácticas turísticas sostenibles.

2.2.1.11. Desarrollo sostenible del turismo rural.

La Organización Mundial del Turismo (2017) indica que el turismo rural sostenible tiene en cuenta las repercusiones actuales y futuras, económicas, sociales y medioambientales para satisfacer las necesidades de los visitantes, industria y el

entorno de las comunidades anfitrionas.

La idea principal es incorporar los elementos de la sostenibilidad en la actividad turística. Se refiere a utilizar los recursos con atracción turística de la zona cuidadosamente de tal forma que estos no se estropeen y tampoco corran el peligro de desaparecer, y puedan seguir siendo utilizados como fuente económica y cultural.

2.2.1.12. Gestión para el desarrollo del turismo sostenible.

Para que se lleve a cabo debes de considerar los siguientes puntos:

- Buenas prácticas.
- Capacitación.
- Programas turísticos productivos.
- Facilitación turística.
- Gestión.

2.2.1.13. Dimensiones del turismo rural.

Aspecto social.

Vargas (2014) señaló que: “Los beneficios y responsabilidades deben distribuirse equitativamente entre los distintos grupos participantes, por tanto, se deberá de respetar la identidad y valores culturales de los participantes de la comunidad” (p. 48).

Ibáñez y Cabrera (2011) definieron que: “Trata de combinar dos aspectos fundamentales la necesidad de que las personas tengan acceso a la diversión sana y al descanso, permitiendo conocer horizontes geográficos como humanos” (p. 87).

Aspecto económico.

Vargas (2014) indica que: “Debe existir rentabilidad de los proyectos auxiliada por el know-how de la factibilidad tecnológica, la que debe promocionar los ingresos suficientes para garantizar la continuidad en el manejo de los recursos” (p. 48).

Aspecto ecológico.

Vargas (2014) sostiene que:

Los ecosistemas no deben ser degradados al punto de perder su integridad, su capacidad de regeneración natural ni sus principales funciones ecológicas como el control hidrológico, biogeoquímico, la regulación climática, la prevención de la erosión, contaminación, el mantenimiento de la biodiversidad y sus hábitats. (p. 48)

Pérez y Merino (2012) indican que las actividades turísticas que se realizan sin incidir en la relación entre los seres vivos y el ambiente; en otras palabras, este turismo se enfoca en combinar el tiempo libre del viajero con el medio ambiente.

El aspecto ecológico toma con mucha importancia el cuidado y sostenibilidad de los recursos de las zonas rurales. Así como hacer entender al turista sobre el cuidado de dichas áreas, busca una relación positiva entre el turista y la comunidad.

2.2.2. Bases teóricas de la variable desarrollo sostenible

Urteaga (2009) indica que: “Es una actividad que genera igualdad y su desarrollo se fundamenta en la base científica económica, dicho de otra forma, los problemas de pobreza, de contaminación y agotamiento de los recursos naturales se resolverán reforzando la lógica económica dominante” (p. 155).

2.2.2.1. Definición del desarrollo sostenible.

Unesco (2012) indica que: “Debe ser ejercido en una forma de tal manera que responda a las necesidades ambientales y el desarrollo de las generaciones actuales y futuras” (p. 7).

Lezcano et al. (2011) sostuvieron que:

El desarrollo sostenible consiste en satisfacer las necesidades de la sociedad respetando los límites ecológicos del planeta y sin comprometer las

necesidades de las generaciones que se vienen. El desarrollo sostenible cuenta con tres dimensiones; económica, social y ambiental, que son interpretados por ejemplo la eliminación de la pobreza, protección del ambiente y justicia social. (p. 88)

La Asamblea General de las Naciones Unidas (1998) hace mención que el desarrollo sostenible es la satisfacción de las necesidades de los habitantes presentes sin afectar las necesidades de las futuras generaciones.

El desarrollo sostenible es proteger la naturaleza, cuidar los recursos para que se conserve a pasar los años, logrando satisfacer las necesidades de los habitantes sin afectar a las futuras generaciones, su objetivo es concientizar a todos los seres humanos.

2.2.2.2. Características del desarrollo sostenible.

Las características del desarrollo sostenible son:

- Incentiva la autosuficiencia regional.
- Reconoce la gran importancia que aporta la naturaleza para el bienestar humano.
- Asegura que la actividad económica mejore la vida de todos los humanos.
- Usa los recursos de manera concientizada y eficientemente.
- Incentiva el reciclaje y reutilización.
- Busca que la actividad económica sea una herramienta para mantener o se dé la mejora del sistema ambiental.
- Confiar en el desarrollo y creación de tecnologías limpias.

2.2.2.3. Importancia del desarrollo sostenible.

Tejada (2015) indica que:

Es considerado de gran importancia, ya que, es un total de una administración

eficiente de todos los recursos que posee, ya sea un país, distrito, pueblo, entre otros, de tal manera que se enfoque y sea posible el desarrollo de la sociedad actual sin perjudicar el estilo de vida de las generaciones futuras. (p. 4)

La gestión adecuada del desarrollo sostenible permitiría cambiar la calidad de vida de las personas facilitando algunas cosas y reduciendo los problemas ambientales que se está produciendo a causa de las acciones inconscientes del ser humano.

2.2.2.4. Objetivo del desarrollo sostenible.

El programa de las Naciones Unidas para el Desarrollo (2019) indicó 17 objetivos del desarrollo sostenible, que son: el fin de la pobreza, hambre cero, salud y bienestar, educación de calidad. igualdad de género, agua limpia y saneamiento, energía asequible y no contaminante, trabajo decente y crecimiento económico, industria, innovación e infraestructura, reducción de las desigualdades, ciudades y comunidades sostenibles. producción y consumo responsable, acción por el clima, vida submarina, vida de ecosistemas terrestres. paz, justicia e instituciones solidarias para lograr los objetivos.

Los objetivos del desarrollo sostenible aportan a la mejora del estilo de vida de un país, ciudad o localidad. Siempre y cuando se desarrollen adecuadamente. Por ello las autoridades de los países también contribuyen en dicha acción.

2.2.2.5. Principios del desarrollo sostenible.

Unesco (2015) indica que los principios del desarrollo sostenible, son: la sostenibilidad ambiental, integración, contaminador, pagador, precautorio, equidad, derechos Humanos, participación pública.

Estos principios son muy importantes el cual se debe de considerar en el proceso del desarrollo sostenible para que se pueda alcanzar los objetivos de manera

eficaz y eficiente.

2.2.2.6. Declaración sobre rio de ambiente y desarrollo.

Lezcano et al. (2011) indicaron la Declaración de Rio sobre el medio ambiente y el desarrollo, en la conferencia que se realizó en rio de Janeiro en el año 1992 sobre el tema medio ambiente y el desarrollo sostenible, teniendo como objetivo principal, establecer una alianza mundial buscando que se llegue alcanzar pactos internacionales en que se preserve el sistema ambiental y desarrollo mundial. Reconociendo cuán importante es la naturaleza y que se mantenga siempre en buenas condiciones ya que es nuestro hogar.

En esta declaración, se menciona que los principios que se relacionan con el estudio son:

Principio 1. Los humanos forman el centro de preocupaciones en relación con el desarrollo sostenible. Tiene derechos a vivir en paz con la naturaleza como también una vida saludable.

Principio 3. El derecho al desarrollo debe darse en la manera que responda de manera equitativa a las necesidades que se pueden presenciar como las ambientales de las dos generaciones.

Principio 4. Con el resultado de lograr el desarrollo sostenible, cuidado de la naturaleza se debe incluir parte del transcurso del desarrollo.

Principio 8. Para llegar a lograr un desarrollo sostenible y una mejora constante de la forma de vida que llevan las personas, los países deben aportar en reducir la producción y consumos que destruya a la naturaleza

Principio 23. Se debe de protegerse el medio ambiente y todo tipo de recursos naturales de los diversos pueblos sometidos a ejercicio de estos recursos.

Principio 25. Desarrollo, paz y defensa del medio ambiente sin ningún tipo de

barreras. (pp. 35-36)

Si los principios se hicieran valer por la ley seríamos un mundo sin problemas, ya que, un desarrollo sostenible influye mucho en el progreso del país permitiendo cambios en los problemas ambientales, problemas de igualdad, reducción de pobreza, etc.

2.2.2.7. Diferencia entre desarrollo sostenible y desarrollo sustentable.

Diario *gestión* (2019) explica que el desarrollo sostenible se conserva por sí mismo sin perjudicar los recursos del planeta y el desarrollo sustentable constituye un desarrollo supervisado conteniendo algunas medidas políticas y sociales para los recursos del planeta.

El desarrollo sustentable vela solo por los recursos naturales en beneficio de dos generaciones presentes y futuras. Por otro lado, el desarrollo sostenible satisface las necesidades sociales, políticas, económicas, diversidad cultural y mantiene el medio ambiente sano.

2.2.2.8. Problemas que impiden el desarrollo sostenible.

En la actualidad se ha podido percibir que es muy complicado que el desarrollo sostenible se lleve a cabo, ya que, existen muchas barreras que impide que se de manera adecuada como:

- El soborno.
- La desigualdad socioeconómica, pobreza.
- La destrucción de los paisajes naturales y la extinción de especies.
- El calentamiento global y el daño irreparable de la capa de ozono como consecuencia de la contaminación agresiva que se da en el día a día.
- La pérdida definitiva de los recursos de proveer la naturaleza.
- Estos problemas están impidiendo que se desarrolle sosteniblemente ya sea

un país o una ciudad, ya que, cada persona trabaja individualmente y a su conveniencia sin tomar conciencia lo que está causando sus actos.

2.2.2.9. Las 6 reglas del reciclaje “Rs”.

Contribuye con la participación a un desarrollo sostenible de manera adecuada. Las seis reglas del reciclaje son: reducir, reutilizar, reciclar, rechazar, responsabilizar y respetar.

En cuanto a las seis reglas del reciclaje, contribuye a la reducción de la contaminación, ya que, hoy en día la contaminación está incrementando cada vez más y el planeta está muriendo de a pocos y lo que se necesita es personas capaces de aportar para un planeta sano.

2.2.2.10. Clasificación de los residuos.

La ley 27314 de residuos sólidos, clasifica a los residuos sólidos según su origen en: domiciliarios, comercial, limpieza de espacios públicos, establecimiento de atención de salud, industrial, actividades de construcción, agropecuario e instalaciones o actividades especiales.

2.2.2.11. Ejemplos de desarrollo sostenible.

Los diez ejemplos del desarrollo sostenible que se está aplicando en todo el mundo con el fin de reducir la contaminación global y vivir en un planeta con baja contaminación son:

- Reciclaje de basura inorgánica. Es un tipo de basura que se puede transformar en reciclaje para luego llevar un proceso donde se transforme en bolsas, embaces y botellas.
- Basura biodegradable. Lleva un proceso para ser utilizada como abono de plantas y ya no utilizar químicos que contribuyen a la contaminación de la tierra. Está conformada por varios tipos de materias de origen orgánico.

- Plantas de energía solar. Pueden aprovechar la luz del sol para luego transformarlo en energía eléctrica, es considerado una energía sin contaminación.
- Parques eólicos. Estos parques son instalaciones de aerogeneradores que utilizan la fuerza del aire para producir energía eléctrica, son una alternativa limpia para la generación de energía
- Energía undimotriz. Consiste en generar energía eléctrica a partir de la potencia de las olas, lleva un proceso para convertirse energía eléctrica.
- Agricultura ecológica. Se basa en utilizar solo recursos naturales, su objetivo primordial es producir alimentos orgánicos 100% sin dejar de lado el buen cuidado de los suelos y los recursos.
- Aprovechamiento del agua de lluvia. Recoger y almacenar el agua de lluvia que se puede utilizar para regar las plantas.
- Ecoturismo. Trata de promover un turismo enfocado al cuidado tanto de los recursos turísticos como del planeta.
- Ciclo pista solar. Es diseñado para transportarse en bicicletas de un lugar a otro. Se recarga en el día con ayuda de la energía solar y brilla de noche proporcionando una luz.
- Carros eléctricos. La energía que mueve a estos tipos de autos son energía limpia que no contaminan el medio ambiente.

Estos ejemplos de desarrollo sostenible permiten contribuir a la mejora del planeta, ya que, en el transcurso de los años se han causado una infinidad de daños ambientales que poco a poco se ha ido matando los recursos naturales, esto significa que, si no llegamos a concientizarse y darse cuenta del gran daño que se está ocasionando podríamos desaparecer la existencia tanto humana, flora y fauna, sin

ninguna oportunidad de cualquier tipo de vida.

2.2.2.12. Dimensiones del desarrollo sostenible.

Desarrollo social.

Quiroz et al. (2011) indica que: “Es el desarrollo de los costos y los beneficios de una manera apropiada tanto en el total de población actual y futura” (p. 7).

Rojas (2012) sostiene que:

En los periodos sociales están estrechamente relacionados con cuestiones económicas como la pobreza. En cualquier tipo de sociedad los que tienen menos probabilidad de disfrutar de servicios de una buena atención para su salud, educación, planificación familiar son los que se encuentra en el índice de pobres y más pobres. Por otro lado, las cuestiones sociales también están relacionadas con los problemas ambientales. En la mayoría de los países se ha presenciado la contaminación del agua dulce y salada, trayendo como consecuencia diversas enfermedades. (p. 20)

En el aspecto social en relación con el desarrollo sostenible, la meta consiste en crear una comunidad con igualdad en la distribución de los aspectos de ingresos y bienes, de modo que se reduzca la barrera entre los indicadores de vida de las personas adineradas y de los pobres.

Desarrollo económico.

Quiroz et al. (2011) sostienen que: “El buen manejo y gestión de todos los recursos naturales que posee el lugar y que sea atrayente para seguir con el sistema económico vigente “(p. 6).

Rojas (2012) sostiene que:

Los aspectos económicos están vinculados con los problemas del medio ambiente. La parte económica depende del uso sustentable que les den a los

recursos, el uso excesivo de dichos recursos para generar ingresos económicos a corto plazo puede afectar a la economía a largo plazo de un país. (p. 18)

El cual debe ser creado por medio de una gestión más eficiente y eficaz de los recursos y del flujo de la inversión pública y privada, de tal forma que la eficiencia de la economía es evaluada en términos macrosociales.

Desarrollo ecológico.

Alask (2015) menciona que: “Hace referencia a la administración de forma eficaz y racional de los bienes ambientales de tal manera que permita el bienestar de la población evitando dañar las necesidades básicas y la calidad de vida de las futuras generaciones” (p. 7).

Rojas (2012) menciona que:

Estos problemas están relacionados con la situación económica como la pobreza. Los que viven en el mundo de la pobreza pueden causar daños al medio ambiente sin darse cuenta, a causa de las necesidades que tienen por falta de oportunidad de trabajo. Los problemas ambientales también se relacionan con la sociedad, como el crecimiento excesivo de la población. Es considerada una carga para los recursos de los países, así como espacios para crear viviendas y la atención de sus primeras necesidades de la población. (p. 19)

Se debe de alcanzar por medio del uso concientizado de las riquezas naturales, teniendo en cuenta que se debe de mantener el equilibrio de los ecosistemas, la subsistencia de los recursos que no son restaurados y la biodiversidad. Como también se debe de mantener un límite en el nacimiento de la población para no mantener una sobre carga de población.

2.3. Definición conceptual de la terminología empleada

Arado

Es una actividad que se aplica en el campo, se hace previamente al sembrío para que la tierra sea más suave y se siembre con mayor facilidad, la acción se llama abrir surcos en la tierra y sembrar de manera ordenada.

Biodiversidad

Hace referente a la multiplicidad de vidas en el planeta tierra, como, la diversidad de vegetales, animales, hongos, etc. La biodiversidad es clave para generar oportunidades como el incremento de la economía y empleos. Este tipo de especies permite tener un plante verde y vida humana en el planeta tierra.

Calidad de vida

Se refiere a la tranquilidad, salud y bienestar de las personas, sin sufrir las miserias de la pobreza contando con un lugar donde vivir, alimentarse, necesariamente satisfaciendo sus de necesidades básicas sin afectar su integridad.

Concientizar

Implica en hacer recapacitar a un individuo o grupo de individuos que la acción que está realizando está mal y está trayendo consecuencias negativas.

Desarrollo sostenible

Los recursos se puedan mantener en el tiempo sin deteriorases dejando de lado la explotación descontrolada de estos recursos, por lo contrario, se busca que tomen conciencia que no solo estos recursos serán para saciar las necesidades presentes si no también futuras.

Eficaz

La eficacia es poder lograr los objetivos en el tiempo que se estima utilizando los recursos necesarios.

Eficiencia

Hace referencias a las habilidades que una persona tiene para lograr algo, está relacionado a utilizar los recursos de manera racional para lograr alcanzar una meta establecida.

Estado inmutable

Son los recursos que no se logran poder ser cambiados después de ser creados a pesar de su descomposición.

Intercultural

Se da en un proceso de interacción entre personas el cual proviene de diferentes culturas, la finalidad de ser compartidas es dar conocer y no dejar morir las diferentes culturas, esta actividad es llamada enriquecimiento entre culturas proporcionando respeto y amor por su cultura propia y las otras culturas diferentes a las de ella.

Jerarquía

Es definida como una estructura realizada por criterio desde el menor al mayor rango de autoridad que pueda darse entre personas, animales, etc.

Lugar rural

Es considerada una población rural, a un lugar que consta con una cantidad pequeña de personas, la cual se realizan actividades agrícolas con la finalidad de sustentar a su familia. Ligadas a recursos naturales como (agrícola, ganadero, pesquero, minería, caza); en la actualidad han aumentado otras actividades como el turismo rural.

Reciclar

Es juntar todo el desecho para poder ser reutilizado creando nuevos productos gracias a esta acción se contribuye con la protección del planeta.

Turismo de inmersión

Son actividades que se realizan para experimentar nuevas cosas y regresar a casa con un disfrute y mentalidad nueva. Aprendiendo y aplicando todo lo vivido en la comunidad que se queda temporalmente.

Turismo rural

Es considerada una actividad en espacios libres naturales, normalmente hay pequeñas poblaciones ubicadas fuera de ciudades grande, consta de atractivos turísticos y por medio de estos recursos puede sustentarse la vida económica de la población.

Yunta de toros

Consta de dos a más toros amarrados a un palo para ayudar a remover la tierra, dirigidos por un campesino con el objetivo de facilitar en la siembra de algún fruto, Para luego ser un ingreso económico de los campesinos. Estos animales están preparados para iniciar este tipo de trabajo, ya que, necesitan fuerza para mover el palo y la tierra.

CAPÍTULO III
MARCO METODOLÓGICO

3.1. Tipo y diseño de investigación

Tipo de investigación

La presente investigación es de tipo descriptiva de nivel correlacional, ya que, busca analizar y demostrar los problemas que hace frente hoy en día el distrito de Pachacamac en relación al turismo rural como también mide el grado de relación de ambas variables turismo rural y desarrollo sostenible en el marco de la pandemia por el Covid-19, busca analizar cómo se relaciona los elementos de las variables de estudio y los resultados serán tomados como posibles soluciones a los problemas que se está dando dentro del distrito de Pachacamac con la finalidad que mejoren sus gestión turística, un pueblo con mejor calidad de vida y un ambiente agradable.

Hernández y Mendoza (2018) sostienen que:

Las investigaciones de tipo descriptiva son útiles para mostrar con precisión los ángulos o dimensiones de un fenómeno, suceso, comunidad, contexto o situación. En esta clase de estudios el investigador debe ser capaz de definir, o al menos visualizar, qué se medirá (qué conceptos, variables, componentes, etc.) y sobre qué se recolectarán los datos (personas, grupos, comunidades, objetos, hechos). (p. 15)

Por otro lado, Hernández y Mendoza (2018) sostienen que: “El estudio de nivel correlacional tienen como propósito conocer la relación o grado de asociación que existe entre dos o más conceptos, variables, categorías o fenómenos en un contexto en particular” (p. 104).

Diseño de investigación

El diseño de investigación es no experimental, ya que, las variables no experimentan ningún tipo de manipulación ni modificación alguna por el investigador y se observa desde su punto de origen para determinar si existen problemas o no con

respecto a las dos variables de estudio el turismo rural y el desarrollo sostenible en el distrito de Pachacamac.

Hernández y Mendoza (2018) sostienen que: “El estudio no experimental es un diseño de investigación que se realiza sin manipular deliberadamente las variables. Es decir, se trata de no hacer variar en forma intencional las variables independientes para ver su efecto sobre otras variables” (p. 174).

3.2. Población y muestra

Población

La población considerada en esta investigación es finita conformado por los 59 habitantes que actualmente siguen trabajando en el rubro del turismo, en plena coyuntura del COVID-19, pues la investigación se realizó en el año 2020, cuando las actividades turísticas en la zona eran casi nulas.

Hernández y Mendoza (2018) definen: “Es el conjunto de todos los casos que concuerdan con una serie de especificaciones” (p. 198).

Criterio de inclusión, está constituida por personas que residen en el distrito de Pachacamac, se dedican al turismo en el distrito en épocas de pandemia y que estuvieron en el momento en que se recogió los datos y mostraron su predisposición por participar en el estudio.

Muestra

La investigación no considera una muestra debida que la población es pequeña por lo tanto se asume en la investigación la totalidad de la población, ya que, tiene que ser representativa; por lo tanto, se consideró los 59 habitantes que residen en el distrito de Pachacamac que se dedican al rubro o sector turismo de la zona y estuvieron en el momento de la encuesta mostrando su predisposición por participar en la encuesta.

3.3. Hipótesis

Hipótesis general

Existe relación entre el turismo rural y el desarrollo sostenible en el distrito de Pachacamac en época de pandemia - 2020.

Hipótesis específicas

Existe relación entre el aspecto social y el desarrollo sostenible en el distrito de Pachacamac en época de pandemia - 2020.

Existe relación entre el aspecto económico y el desarrollo sostenible en el distrito de Pachacamac en época de pandemia - 2020.

Existe relación entre el aspecto ecológico y el desarrollo sostenible en el distrito de Pachacamac en época de pandemia- 2020.

3.4. Variables – Operacionalización

Definición conceptual del turismo rural

La Organización Mundial del Turismo (2019) define al turismo rural como:

Un fenómeno social, cultural y económico, es el desplazamiento de personas, las actividades turísticas que se realizan en el espacio rural y que tienen como fin interactuar con la vida rural, conocer las tradiciones y la forma de vivir de la gente y los atractivos de la zona. (p. 96)

Definición operacional del turismo rural

El turismo rural se evalúa en base a tres dimensiones consideradas como social, económica y ecológica, 9 indicadores y cuenta con 27 ítems, son dirigidas a los habitantes que residen en el distrito de Pachacamac que se dedican al rubro o sector turismo de la zona y estuvieron en el momento de la encuesta mostrando su predisposición por participar en la encuesta.

Tabla 3*Operacionalización de la variable turismo rural*

Dimensiones	Indicadores	Ítems	Escala de medición y valores	Niveles y rangos
Aspecto Social	- Infraestructura	Del 1 al 9	1. Totalmente en desacuerdo	Bueno: [32 al 43] Regular: [23 al 32) Malo: [9 al 23)
	- Participación Ciudadana			
	- Identidad cultural			
Aspecto Económico	- Empleo	Del 10 al 18	2. En desacuerdo 3. Ni de acuerdo ni en desacuerdo	Bueno: [35 al 41] Regular: [25 al 35) Malo: [11 al 25)
	- Mejora de su familia			
	- Oferta turística			
Aspecto Ecológico	- Calidad ambiental de los destinos turísticos	Del 19 al 27	4. De acuerdo 5. Totalmente de acuerdo	Bueno: [35 al 41] Regular: [26 al 35) Malo: [15 al 26)
	- Conservación del turismo rural			
	- Protección del turismo			

Definición conceptual del desarrollo sostenible

Lezcano et al. (2011) sostuvieron que:

El desarrollo sostenible consiste en satisfacer las necesidades de la sociedad respetando los límites ecológicos del planeta y sin comprometer las necesidades de las generaciones futuras. Cuenta con tres dimensiones; económica, social y ambiental, que contribuyen en la reducción de la pobreza, protección del ambiente y justicia social. (p. 88)

Definición operacional del desarrollo sostenible

La variable desarrollo sostenible se evalúa en base a tres dimensiones consideradas como la social, económica y ecológica, 9 indicadores y cuenta con 27

ítems, son dirigidas a los habitantes que se dedica al turismo.

Tabla 4

Operacionalización de la variable desarrollo sostenible

Dimensiones	Indicadores	Ítems	Escala de medición y valores	Niveles y rangos
Desarrollo social	- Acceso a salud	Del 28 al 36	1. Totalmente en desacuerdo	Bueno: [33 al 45]
	- Seguridad de vivienda			Regular: [21 al 33)
Desarrollo económico	- Ingresos económicos de actividades principales	Del 37 al 45	2. En desacuerdo	Bueno: [35 al 43]
	- Empleo			Regular: [25 al 35)
Desarrollo ecológico	- Ingresos económicos	Del 46 al 54	3. Ni de acuerdo ni en desacuerdo	Malo: [9 al 25)
	- Calidad de aire			4. De acuerdo
	- Calidad de agua dulce			5. Totalmente de acuerdo
	- Ambiente			Bueno: [35 al 44]
				Regular: [25 al 35)
				Malo: [13 al 25)

3.5 Métodos y técnicas de investigación

Métodos de investigación

La investigación se desarrolló bajo el método hipotético deductivo, ya que, parte de lo general para llegar a conclusiones particulares, se basa en observar el fenómeno de estudio mediante la recolección de datos y la formulación de las hipótesis para poder llegar a una explicación deduciendo las causas más importantes que fueron generadores de los problemas.

Al respecto, Bernal (2016) indica: “Consiste en un procedimiento que parte de unas aseveraciones en calidad de hipótesis y busca refutar o falsear tales hipótesis, deduciendo de ellas conclusiones generales que deben confrontarse con los hechos

antes de constituirse en teorías” (p. 71).

Técnica

En la investigación se emplearon diferentes técnicas, se utilizó la encuesta como técnica principal para la recolección de datos de los habitantes que se dedican al turismo en el distrito de Pachacamac.

López y Roldán (2015) indican que: “La encuesta es considerada una técnica de investigación social de más extendido el cual permite alcanzar y la elaborar datos de una manera más rápida” (p. 11).

Asimismo, se utilizó la observación como técnica, se aplicó a los habitantes que se dedican al turismo rural en el distrito de Pachacamac permitiendo determinar si existe o no el problema en relación con las dos variables.

Hernández y Mendoza (2018) definen: “La observación es una técnica de recolección de datos consiste en el registro sistemático, válido y confiable de comportamientos y situaciones observables, a través de un conjunto de categorías y subcategorías” (p. 290).

3.6. Descripción de instrumentos utilizados

El investigador empleó el cuestionario como instrumentos de recolección de datos de la muestra, uno para medir el turismo rural y otro para medir el desarrollo sostenible, a través de ítems con una misma escala para luego obtener resultados los cuales son analizados estadísticamente con el fin de concluir y establecer soluciones en beneficio al distrito.

Hernández y Mendoza (2018) indica que: “Un cuestionario consiste en un conjunto de preguntas respecto de una o más variables a medir” (p. 250).

Los instrumentos utilizados gozan de validez y confiabilidad, siendo necesario conocer el nivel de precisión y evidencia sobre los instrumentos utilizados. Teniendo

como resultado que el instrumento mide las dos variables; el turismo rural y desarrollo sostenible.

Hernández y Mendoza (2018) señalan que la validez: “Es el grado en que un instrumento mide las variables que pretende medir” (p. 225).

Hernández y Mendoza (2018) dicen que la confiabilidad es: “El grado en que un instrumento produce resultados consistentes y coherentes” (p. 225).

Instrumento I: Cuestionario del turismo rural

El cuestionario fue un instrumento esencial para evaluar las tres dimensiones del turismo rural mediante un total de 27 ítems elaborados a partir de los indicadores de medición de los constructos, basadas en la escala de Likert.

Tabla 5

Ficha técnica del cuestionario de turismo rural

Características	Descripción
Nombre	Cuestionario del turismo rural
Autora	Estefana Chingo Inga
Objetivo	Evaluación objetiva de la percepción del desarrollo del turismo rural de los habitantes que se dedican al turismo en el distrito de Pachacamac
Ámbito de aplicación	Mayores de 18 años
Informadores	Los habitantes del distrito de Pachacamac que se dedican al turismo rural
Administración	Individual
Validación	Docentes especialistas e investigadores de la Universidad Autónoma del Perú.
Duración	15 minutos aproximadamente
Significación	Evaluación objetiva del turismo rural (turismo social, turismo económico, turismo ecológico)
Finalidad	Medir la variable turismo rural de forma independiente Se considera puntuaciones para tres grupos que se halla con la media y la desviación estándar.
Puntajes	
Material	Hoja de aplicación y lapicero

Instrumento II: Cuestionario del desarrollo sostenible

El cuestionario fue un instrumento esencial para evaluar las tres dimensiones del desarrollo sostenible, mediante un total de 27 ítems elaborados a partir de los indicadores de medición de los constructos, basadas en la escala de Likert.

Tabla 6

Ficha técnica del cuestionario de desarrollo sostenible

Características	Descripción
Nombre	Cuestionario del desarrollo sostenible
Autora	Estefana Chingo Inga
Objetivo	Evaluación objetiva de la percepción del desarrollo del desarrollo sostenible de los habitantes que se dedican al turismo en el distrito de Pachacamac
Ámbito de aplicación	Mayores de 18 años
Informadores	Los habitantes del distrito de Pachacamac que se dedican al turismo rural
Administración	Individual
Validación	Docentes especialistas e investigadores de la Universidad Autónoma del Perú.
Duración	15 minutos aproximadamente
Significación	Evaluación objetiva del turismo rural (desarrollo social, desarrollo económico, desarrollo ecológico)
Finalidad	Medir la variable desarrollo sostenible de forma independiente
Puntajes	Se considera puntuaciones para tres grupos que se halla con la media y la desviación estándar.
Material	Hoja de aplicación y lapicero

3.7. Análisis estadístico e interpretación de los datos

Primero. Los datos obtenidos de los cuestionarios se almacenados en una hoja de cálculo en Excel, luego se realizó la codificación de puntuaciones y fueron pasados al programa SPSS 25.

Segundo. Los instrumentos han sido validados por expertos en el tema de la Universidad Autónoma del Perú, el Dr. Luis Marcelo Quispe, el Mag. Rodolfo Zea

Melodías y el Mag. José Luis Sanguinetti Smith, explicados en la tabla 9 y tabla 10. El análisis de confiabilidad del instrumento se realizó teniendo en cuenta la escala de alfa de Cronbach que se expone a continuación:

Tabla 7

Escala de alfa de Cronbach

Rangos	Grado
$r > 0.89$	Muy alta
$0.70 \leq r \leq 0.89$	Alta
$0.60 \leq r \leq 0.69$	Aceptable
$0.40 \leq r \leq 0.59$	Moderada
$0.30 \leq r \leq 0.39$	Baja
$0.10 \leq r \leq 0.29$	Muy baja
$0 \leq r \leq 0.09$	Despreciable

Fuente: Torres y Accostupa, 2013, p. 24.

Tercero, con la aprobación se procedió a realizar los estadísticos descriptivos de cada variable y dimensiones, siendo utilizados los siguientes estadísticos: la tabla de frecuencia, tabla cruzada y gráfico de barras, con su respectiva interpretación. La medición de las barras se efectuó considerando el 75% de la desviación estándar.

Cuarto, se realizó la prueba de normalidad para determinar si los datos siguen una distribución de contraste normal, considerándose la prueba de Kolmogorov Smirnov, de acuerdo con Saldaña (2016) que lo define: “Es una prueba de significación estadística para verificar si los datos de la muestra proceden de una distribución normal, se emplea Kolmogorov Smirnov para variables cuantitativas continuas y cuando el tamaño muestral es mayor de 50” (p. 36). La contratación de hipótesis se realizó mediante la prueba paramétrica R de Pearson debido a que el coeficiente es significativo ($\text{sig.} > 0.05$).

Tabla 8*Valoración de la escala de correlación de R de Pearson*

Rangos	Relación
-0.9	Correlación negativa muy fuerte
-0.75	Correlación negativa considerable
-0.50	Correlación negativa media
-0.25	Correlación negativa débil
-0.10	Correlación negativa muy baja
0.00	Correlación nula
0.10	Correlación positiva muy débil
0.25	Correlación positiva débil
0.50	Correlación positiva media
0.75	Correlación positiva considerable
0.90	Correlación positiva muy fuerte
1.00	Correlación positiva perfecta

Fuente: Hernández y Mendoza, 2018, p. 346.

CAPÍTULO IV

ANÁLISIS E INTERPRETACIÓN DE LOS

RESULTADOS

4.1. Validación del instrumento

Validez del instrumento del turismo rural

El instrumento de la variable turismo rural pasó por procesos de validez de contenido considerando a tres jueces con la experticia en la variable que se desea medir brindando una calificación de aplicable. Los resultados se explican a continuación:

Tabla 9

Resultados de la validación del cuestionario de turismo rural

Validador	Resultado de aplicabilidad
Dr. Luis Alberto Marcelo Quispe	Aplicable
Mag. José Luis Sanguinetti Smith.	Aplicable
Mag. Rodolfo Zea Melodías	Aplicable

Validez del instrumento del desarrollo sostenible

El instrumento de la variable desarrollo sostenible pasó por procesos de validez de contenido considerando a tres jueces con la experticia en la variable que se desea medir brindando una calificación de aplicable. Los resultados se explican a continuación:

Tabla 10

Resultados de la validación del cuestionario de desarrollo sostenible

Validador	Resultado de aplicabilidad
Dr. Luis Alberto Marcelo Quispe	Aplicable
Mag. José Luis Sanguinetti Smith.	Aplicable
Mag. Rodolfo Zea Melodías	Aplicable

La tabla 9 y 10 demuestra la aprobación por tres jueces expertos en relación con los cuestionarios de turismo rural y desarrollo sostenible indicando que ambos cuestionarios presentan ítems que miden de forma adecuada el constructo que se pretende medir.

4.1.1. Análisis de fiabilidad.

Fiabilidad del instrumento del turismo rural.

El instrumento de turismo rural presenta una consistencia interna considerable mediante los resultados de la aplicación del coeficiente alfa de Cronbach. Los resultados del análisis de confiabilidad del total de los puntajes de la prueba se explican a continuación:

Tabla 11

Análisis de fiabilidad de cuestionario de turismo rural

Alfa de Cronbach	N de elementos
,894	27

Se observa en la tabla 11, el resultado del estadístico alfa de Cronbach de 0.894, el cual es mayor a 0.80, indicando que el instrumento tiene un grado de confiabilidad muy alta, según Torres y Accostupa (2013), demuestra que dicho instrumento es aplicable en la investigación.

El instrumento del turismo rural es multidimensional porque así lo evidencia sus aportes teóricos, razón por el cual se hace necesario realizar su análisis de consistencia interna por dimensiones, dichos resultados se explican a continuación:

Tabla 12

Resultados de fiabilidad de las dimensiones del turismo rural

Dimensiones	Alfa de Cronbach	N de elementos
Aspecto social	,763	9
Aspecto económico	,802	9
Aspecto ecológico	,734	9

El estadístico alfa de Cronbach por dimensiones se obtiene los resultados para la dimensión aspecto social un resultado de alfa de Cronbach de 0.763, para la dimensión aspecto económico un resultado de alfa de Cronbach de 0.763 y para la dimensión de aspecto ecológico un resultado de alfa de Cronbach de 0.73.

Fiabilidad del instrumento del desarrollo sostenible.

El instrumento de desarrollo sostenible presenta una consistencia interna considerable mediante los resultados de la aplicación del coeficiente alfa de Cronbach. Los resultados del análisis de confiabilidad del total de los puntajes de la prueba se explican a continuación:

Tabla 13

Análisis de fiabilidad de cuestionario de desarrollo sostenible

Alfa de Cronbach	N de elementos
,928	27

Se observa en la tabla 13, el resultado del estadístico alfa de Cronbach de 0.928, el cual es mayor a 0.80, según Torres y Accostupa (2013) de modo que indica que el instrumento tiene un grado de confiabilidad muy alta, indicando que el instrumento es aplicable en la investigación.

El instrumento del desarrollo sostenible es multidimensional porque así lo evidencia sus aportes teóricos, razón por el cual se hace necesario hacer su análisis de consistencia interna se realice por dimensiones, dichos resultados se explican a continuación:

Tabla 14

Resultados de fiabilidad de las dimensiones del desarrollo sostenible

Dimensiones	Alfa de Cronbach	N de elementos
Desarrollo social	,893	9
Desarrollo económico	,833	9
Desarrollo ecología	,766	9

El estadístico alfa de Cronbach por dimensiones se obtiene los resultados para la dimensión desarrollo social un resultado de alfa de Cronbach de 0.893, para la dimensión de desarrollo económico un resultado de alfa de Cronbach de 0.833 y para la dimensión de desarrollo ecológico un resultado de alfa de Cronbach de 0.766.

4.2. Resultados descriptivos de las variables

Resultados descriptivos de la variable turismo rural

Tabla 15

Análisis descriptivo de la variable turismo rural

	Habitantes dedicados al turismo	Porcentaje
Malo	14	23,7
Regular	31	52,5
Bueno	14	23,7
Total	59	100,0

Figura 1

Análisis descriptivo de la variable turismo rural

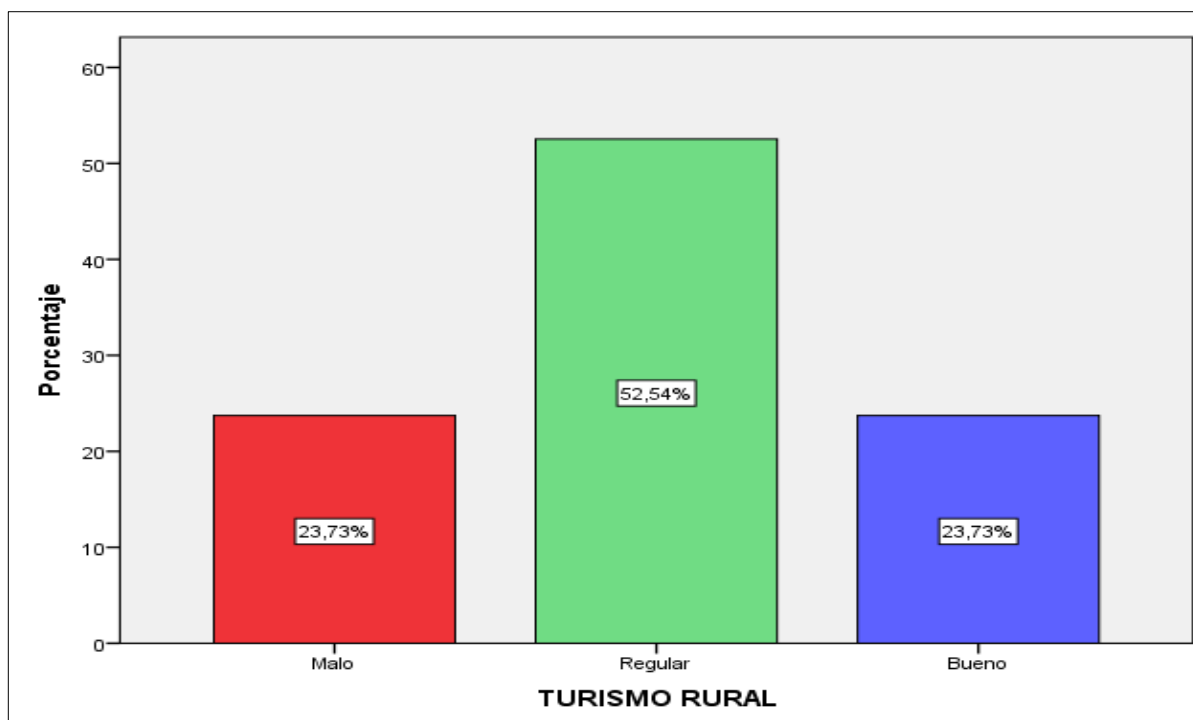

En la figura 1, se observa que 31 habitantes encuestados que se dedican al turismo rural que representan el 52,5% consideran que el turismo rural se desarrolla de forma regular, 14 encuestados, es decir, el 23,7%, lo califican como malo y 14 encuestados, es decir, el 23,7% lo califican como bueno esta. Esto demuestra que las autoridades municipales no promueven el desarrollo de las actividades turísticas con el fin de dar a conocer las tradiciones y los atractivos de la zona. Así mismo no

fomentan el desarrollo del aspecto social, económico y los habitantes no se preocupan por el cuidado de las zonas turísticas.

Resultados descriptivos de la variable desarrollo sostenible

Tabla 16

Análisis descriptivo de la variable desarrollo sostenible

	Habitantes dedicados al turismo	Porcentaje
Malo	14	23,7
Regular	33	55,9
Bueno	12	20,3
Total	59	100,0

Figura 2

Análisis descriptivo de la variable desarrollo sostenible

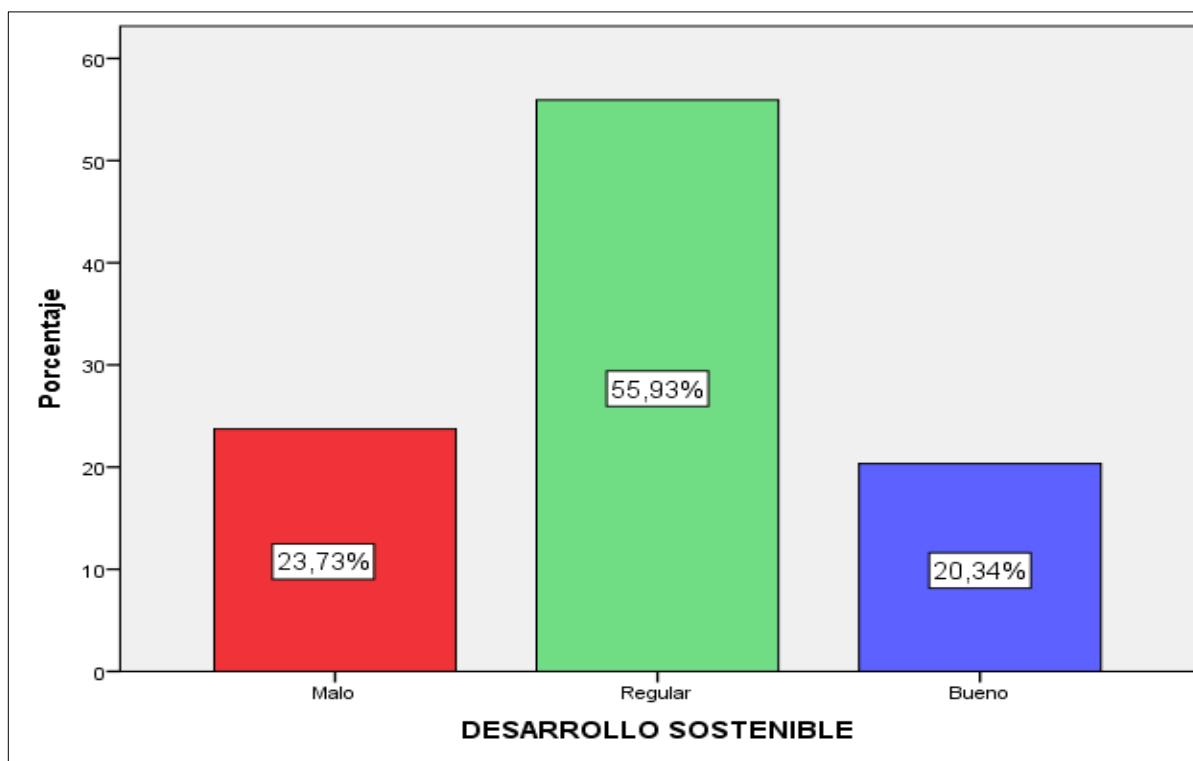

En la figura 2, se observa que 33 habitantes encuestados que se dedican al turismo rural representan el 52,93%, consideran que el desarrollo sostenible está dando de manera regular, 14 habitantes (23,07%) lo perciben el nivel de desarrollo sostenible malo y 12 habitantes (20,30) piensa que el nivel de desarrollo sostenible es

bueno. Esto demuestra que no están satisfechas las necesidades de la sociedad respetando los límites ecológicos, asimismo, no se percibe el desarrollo social, económico.

4.3. Resultados descriptivos de las dimensiones

Resultados descriptivos de las dimensiones del turismo rural

Tabla 17

Análisis descriptivo de la dimensión aspecto social

	Habitantes dedicados al turismo	Porcentaje
Malo	10	16,9
Regular	38	64,4
Bueno	11	18,6
Total	59	100,0

Figura 3

Análisis descriptivo de la dimensión aspecto social

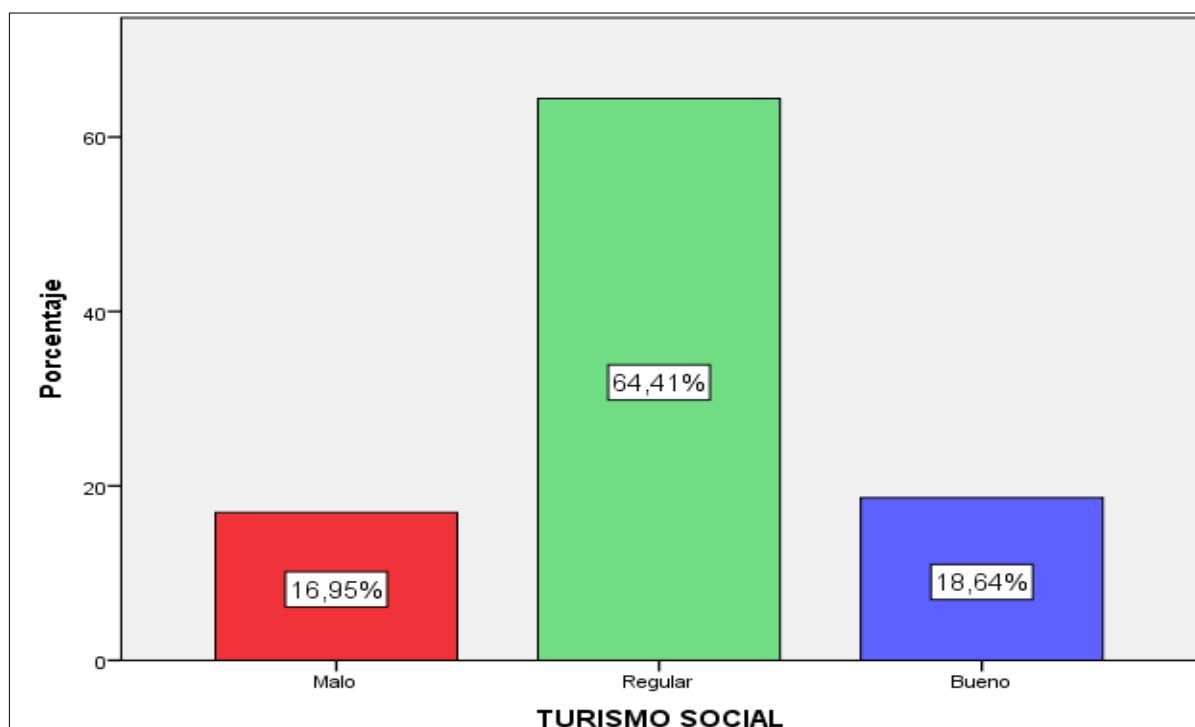

En la figura 3, se evidencia que 38 habitantes encuestados que se dedican al turismo rural que representan el 64,41% consideran que el desarrollo del aspecto social es regular, 11 habitantes (18,64%) lo perciben en un nivel malo y 10 habitantes

(16,95%) piensan que es un buen nivel esto muestra que los habitantes indican que el desarrollo del aspecto social en el distrito como malo, dado que, existe decadencias en la infraestructura, no se ha percibido la participación de la ciudadana en la actividad turística además existe la falta de identidad y valores culturales.

Tabla 18

Análisis descriptivo de la dimensión aspecto económico

	Habitantes dedicados al turismo	Porcentaje
Malo	11	18,60
Regular	33	55,93
Bueno	15	25,42
Total	59	100,0

Figura 4

Análisis descriptivo de la dimensión aspecto económico

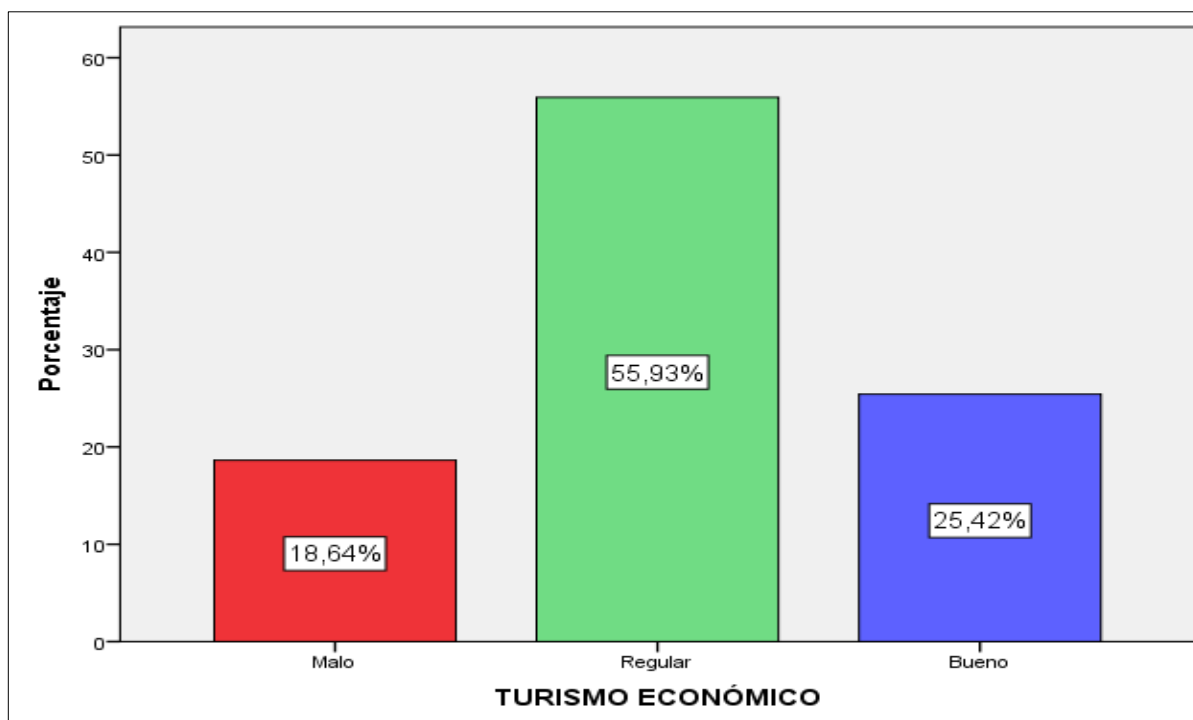

En la figura 4, se observa que 33 habitantes encuestados que se dedican al turismo rural que representan el 55,93% consideran un nivel regular el desarrollo del aspecto económico, 15 personas (25,42%) piensan que la economía es buena y 11 habitantes (18,64%) piensan que la economía es débil. Esto demuestra que los

habitantes consideran el desarrollo del aspecto económico en el distrito como regular, dado que, no se ha podido generar empleo permanente a través del turismo o mejorar la calidad de vida de las personas.

Tabla 19

Análisis descriptivo de la dimensión aspecto ecológico

	Habitantes dedicados al turismo	Porcentaje
Malo	15	25,42
Regular	32	54,24
Bueno	12	20,34
Total	59	100,0

Figura 5

Análisis descriptivo de la dimensión aspecto ecológico

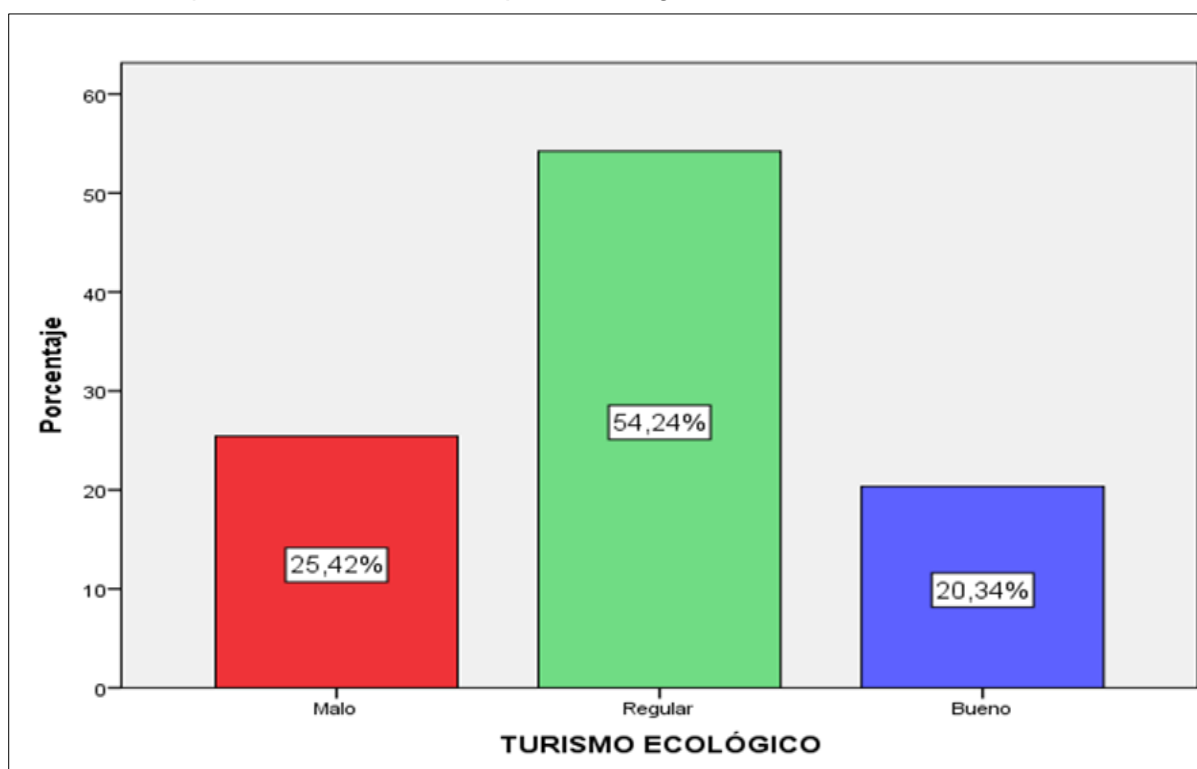

En la figura 5, se observa que 32 habitantes encuestados que se dedican al turismo rural que representan el 54,24% consideran que el desarrollo del aspecto ecológico está en un nivel regular, 15 habitantes (25,34%) lo consideran débil y 12 habitantes (20,34%) lo consideran bueno. Esto demuestra que los habitantes perciben

el desarrollo del aspecto ecológico en el distrito como malo, dado que, existe contaminación por diferentes factores.

Resultados descriptivos de las dimensiones del desarrollo sostenible

Tabla 20

Análisis descriptivo de la dimensión desarrollo social

	Habitantes dedicados al turismo	Porcentaje
Malo	15	25,4
Regular	32	54,2
Bueno	12	20,3
Total	59	100,0

Figura 6

Análisis descriptivo de la dimensión desarrollo social

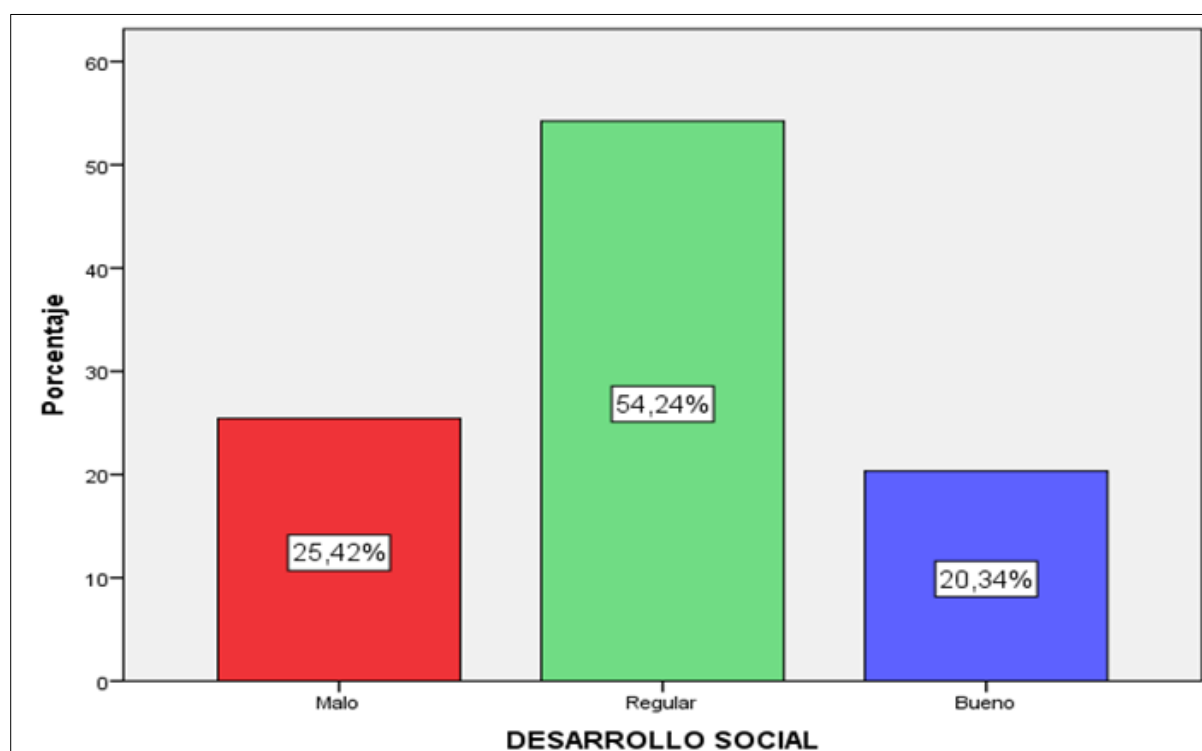

En la figura 6, se observa que 32 habitantes encuestados que se dedican al turismo rural que representan el 54,24% consideran que el desarrollo social está en un nivel regular, 15 habitantes encuestados que representan el 25,42% lo perciben en un nivel malo y 12 habitantes encuestados que representan el 20,34% lo estiman

en nivel bueno. Esto evidencia que los habitantes perciben el desarrollo social en el distrito como malo, dado que, no gozan de servicios de una buena atención para su salud, como también las condiciones de vivienda son precarias lo cual dificulta la mejora de la calidad de vida

Tabla 21

Análisis descriptivo de la dimensión desarrollo económico

	Habitantes dedicados al turismo	Porcentaje
Malo	12	20,3
Regular	34	57,6
Bueno	13	22,0
Total	59	100,0

Figura 7

Análisis descriptivo de la dimensión desarrollo económico

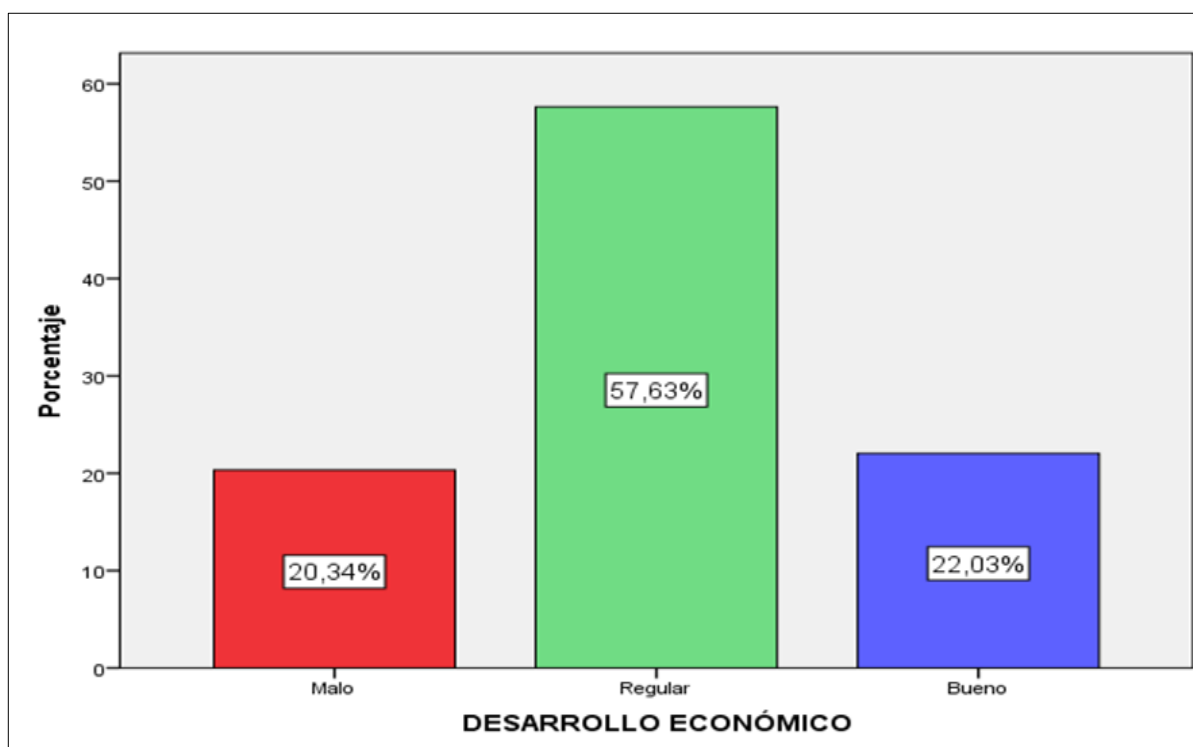

En la figura 7, se observa que 34 habitantes encuestados que se dedican al turismo rural que representan el 57,60% el desarrollo económico va a un ritmo regular, 13 habitantes (22,03%) piensan que es bueno y 12 habitantes (20,34%) piensan que

es malo. Esto demuestra que los habitantes observan el desarrollo económico en el distrito como malo, dado que, las autoridades municipales no gestionan de manera sostenible los recursos naturales, de tal forma que los ingresos económicos de actividades y las oportunidades de empleo son mínimos.

Tabla 22

Análisis descriptivo de la dimensión desarrollo ecológico

	Habitantes dedicados al turismo	Porcentaje
Malo	16	27,1
Regular	31	52,5
Bueno	12	20,3
Total	59	100,0

Figura 8

Análisis descriptivo de la dimensión desarrollo ecológico

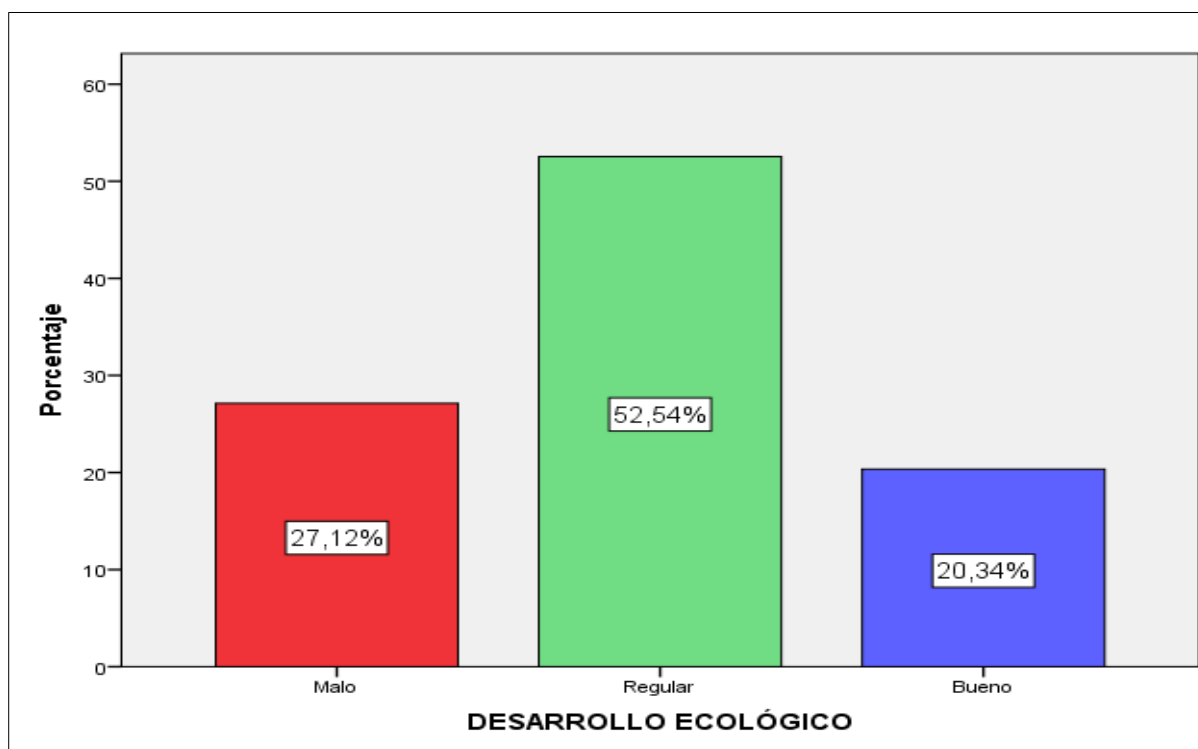

En la figura 8, se observa que 31 habitantes encuestados que se dedican al turismo rural que representan el 52,54% consideran que el desarrollo ecológico está en un nivel regular, 16 habitantes (27,12%) lo perciben en un nivel malo y 12

habitantes (20,34%) lo estiman en nivel bueno. Esto demuestra que los residentes son conscientes de los problemas ambientales y falta de agua potable.

4.4. Resultados descriptivos de las variables relacionadas

Tabla 23

Análisis descriptivo de los resultados de la relación entre el turismo rural y desarrollo sostenible

Turismo rural	Desarrollo sostenible						Total	
	Malo		Regular		Bueno		fi	%
	fi	Malo	fi	Regular	fi	Bueno		
Malo	10	16.9%	4	6.8%	0	0.0%	14	23.7%
Regular	4	6.8%	23	39.0%	4	6.8%	31	52.5%
Bueno	0	0.0%	6	10.2%	8	13.6%	14	23.7%
Total	14	23.7%	33	55.9%	12	20.3%	59	100.0%

Figura 9

Análisis descriptivo de los resultados entre el turismo rural y desarrollo sostenible

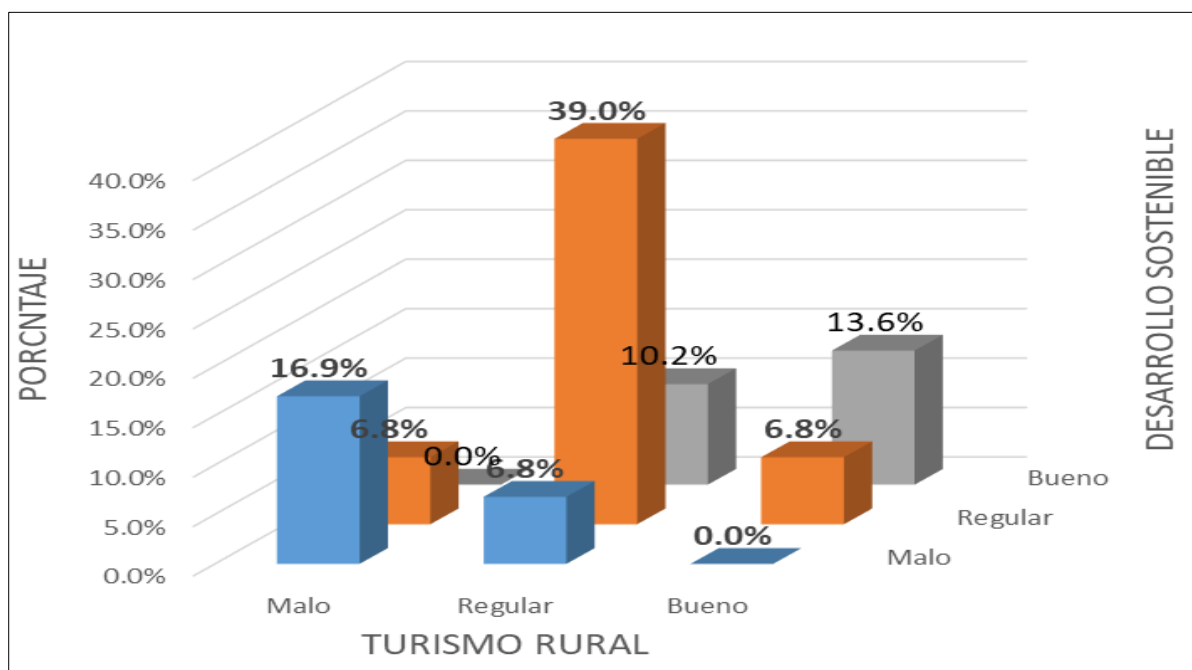

La figura 9 presenta la descripción respecto a la correlación entre los puntajes de las variables turismo rural y el desarrollo sostenible. Se observa que el 16,9% de los habitantes que se dedican al turismo rural consideran a la relación como malo, en

tanto el 39% de los habitantes consideran que esta relación es regular y el 13,6% de los habitantes cree que la relación es buena, lo que prueba que se encuentra una relación positiva y una relación directa entre la variable turismo rural y desarrollo sostenible, y estos análisis han sido confirmados por la prueba de hipótesis.

4.5. Prueba de la normalidad para la variable de estudio

H₀. La variable desarrollo sostenible presenta una distribución normal

H_a. La variable desarrollo sostenible difiere de una distribución normal

Tabla 24

Resultado de la prueba de normalidad de la variable desarrollo sostenible

		Desarrollo sostenible
	N	59
Parámetros normales ^{a,b}	Media	86,19
	Desviación estándar	19,811
Máximas diferencias extremas	Positivo	,092
	Negativo	,075
		-,092
Estadístico de prueba		,092
Sig. asintótica (bilateral)		,200 ^{c,d}

a. La distribución de prueba es normal.

b. Se calcula a partir de datos.

c. Corrección de significación de Lilliefors.

d. Esto es un límite inferior de la significación verdadera.

La tabla 24 pone en evidencia la prueba de normalidad de Kolmogorov Smirnov, pues de acuerdo con Saldaña (2016) se aplica esta prueba cuando la muestra es mayor de 50 sujetos. En estos resultados, se observan que la distribución de los puntajes de la variable desarrollo sostenible se acerca a una distribución normal, el valor Sig.=0.200, dicho resultado indica que la distribución de la variable desarrollo sostenible presenta una distribución normal, aplicándose para las pruebas

correlaciones el coeficiente de correlación paramétrica R de Pearson.

4.6. Procedimientos correlacionales

Contraste de la hipótesis general

H₀. No existe relación entre turismo rural y el desarrollo sostenible en el distrito de Pachacamac en época de pandemia – 2020.

H₁. Existe relación entre turismo rural y el desarrollo sostenible en el distrito de Pachacamac en época de pandemia – 2020.

Tabla 25

Resultados de correlación entre el turismo rural y desarrollo sostenible

		Desarrollo sostenible
Turismo Rural	Correlación de Pearson	,813**
	Sig. (bilateral)	,000
	N	59

** La correlación es significativa en el nivel 0,01 (2 colas).

La tabla 25 muestra los resultados de la relación entre el turismo rural y el desarrollo sostenible, en ella se observa un nivel de significancia de 0.000 tomando la decisión de aceptar a la hipótesis del investigador. Esto quiere decir que el turismo rural está asociado con el desarrollo sostenible percibido por los habitantes del distrito de Pachacamac que se dedican al turismo, siendo esta una relación positiva muy fuerte ($r=0.813$) de acuerdo con la tabla de Hernández y Mendoza (2018), es decir, en la medida que se aplique adecuadamente el turismo rural mejora la variable desarrollo sostenible.

Figura 10

Diagrama de dispersión de las variables turismo rural y desarrollo sostenible

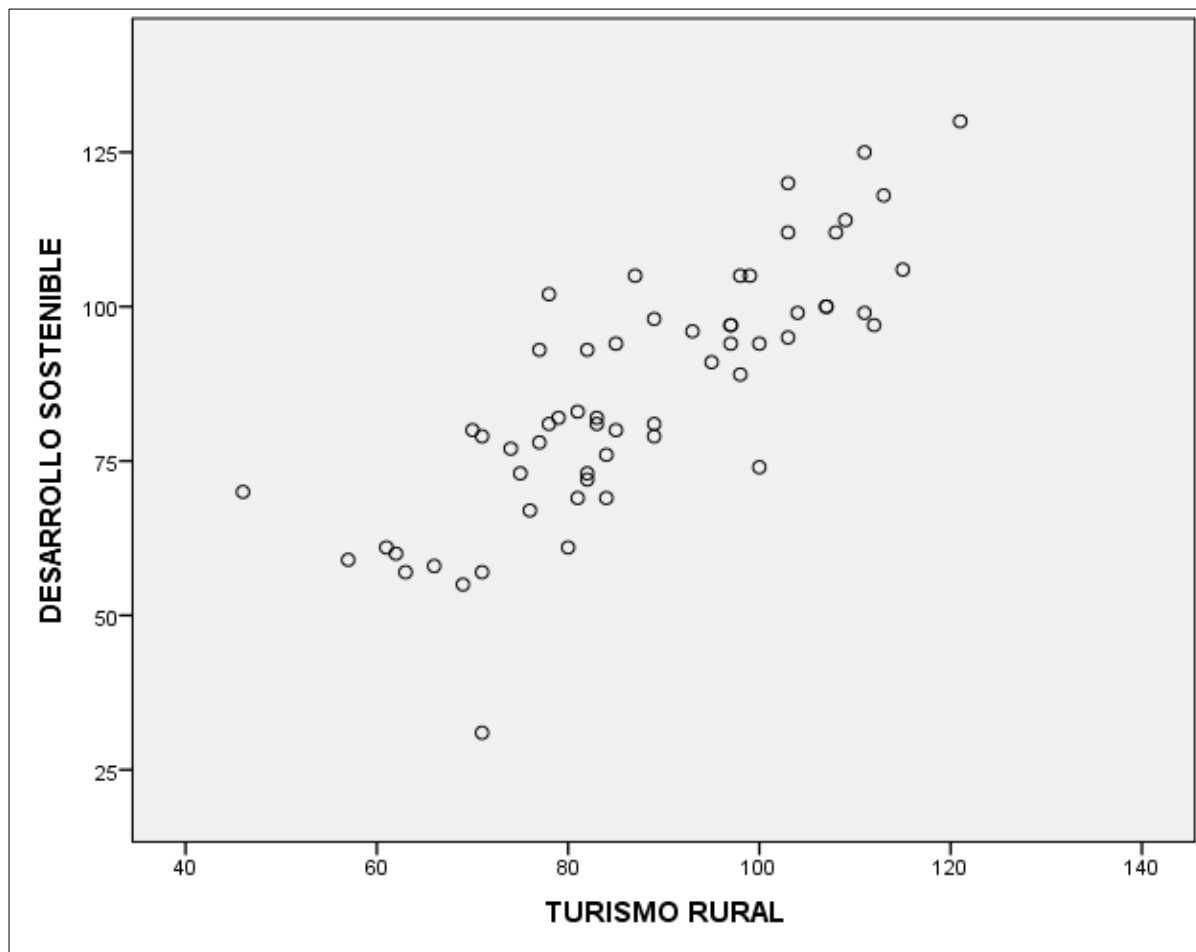

En la figura 10 se evidencia los resultados del gráfico de dispersión entre el turismo rural y el desarrollo sostenible y se observa que existe una relación positiva y directa entre el turismo rural y el desarrollo sostenible. Esto significa que cuanto mayor sea el puntaje de la variable turismo rural mayor puntaje será para la variable desarrollo sostenible.

Contraste de hipótesis específica 1

H_0 . No existe relación entre el aspecto social y el desarrollo sostenible en el distrito de Pachacamac en época de pandemia – 2020.

H_1 . Existe relación entre el aspecto social y el desarrollo sostenible en el distrito de Pachacamac en época de pandemia – 2020.

Tabla 26*Resultados de correlación entre el aspecto social y desarrollo sostenible*

		Desarrollo sostenible
Aspecto social	Correlación de Pearson	,676**
	Sig. (bilateral)	,000
	N	59

** La correlación es significativa en el nivel 0,01 (2 colas).

La tabla 26 muestra los resultados de la relación entre el aspecto social y el desarrollo sostenible, en ella se observa un nivel de significancia de 0.000 tomando la decisión de aceptar a la hipótesis del investigador; es decir, el aspecto social está relacionado con el desarrollo sostenible observado por los habitantes del distrito de Pachacamac que se dedican al turismo, siendo esta una relación positiva considerable ($r=0.676$) de acuerdo con la tabla de Hernández y Mendoza (2018); es decir, en la medida que aplique adecuadamente la dimensión aspecto social mejora la variable desarrollo sostenible.

Contraste de hipótesis específica 2

H₀. No existe relación entre el aspecto económico y el desarrollo sostenible en el distrito de Pachacamac en época de pandemia – 2020.

H₂. Existe relación entre el aspecto económico y el desarrollo sostenible en el distrito de Pachacamac en época de pandemia – 2020.

Tabla 27*Resultados de correlación entre el aspecto económico y desarrollo sostenible*

		Desarrollo sostenible
Aspecto económico	Correlación de Pearson	,773**
	Sig. (bilateral)	,000
	N	59

** La correlación es significativa en el nivel 0,01 (2 colas).

La tabla 27 muestra los resultados de la relación entre el aspecto económico y el desarrollo sostenible, en ella se observa un nivel de significancia de 0.000 tomando la decisión de aceptar a la hipótesis del investigador; es decir, el aspecto económico relacionados con la percepción de desarrollo sostenible por los habitantes del distrito de Pachacamac que se dedican al turismo, siendo esta una relación positiva muy fuerte ($r=0.773$) de acuerdo con la tabla de Hernández y Mendoza (2018); es decir, en la medida que se emplea adecuadamente la dimensión aspecto económico mejora la variable desarrollo sostenible.

Contraste de hipótesis específica 3

H₀. No existe relación entre el aspecto ecológico y el desarrollo sostenible en el distrito de Pachacamac en época de pandemia – 2020.

H₃. Existe relación entre el aspecto ecológico y el desarrollo sostenible en el distrito de Pachacamac en época de pandemia – 2020.

Tabla 28

Resultados de correlación entre el aspecto ecológico y desarrollo sostenible

		Desarrollo sostenible
Aspecto ecológico	Correlación de Pearson	,639**
	Sig. (bilateral)	,000
	N	59

** La correlación es significativa en el nivel 0,01 (2 colas).

La tabla 28 muestra los resultados de la relación entre el aspecto ecológico y el desarrollo sostenible, se observa un nivel de significancia de 0.000 aceptando la hipótesis del investigador; es decir, el aspecto ecológico está relacionado con el desarrollo sostenible percibido por los habitantes del distrito de Pachacamac que se dedican al turismo, siendo una relación positiva considerable ($r=0.639$) de acuerdo con la tabla de Hernández y Mendoza (2018); es decir, en la medida que se emplea adecuadamente el aspecto ecológico mejora el desarrollo sostenible.

CAPÍTULO V
DISCUSIONES, CONCLUSIONES Y
RECOMENDACIONES

5.1. Discusiones

En la tesis se estudió las variables turismo rural y desarrollo sostenible en época de pandemia, durante el año 2020 con el objetivo de encontrar del desarrollo sostenible midiendo la relación que existe con el turismo rural, debido a que se encontraron deficiencias en las variables, en el distrito de Pachacamac, especialmente en el año 2020, durante el apogeo de la pandemia, donde prácticamente no había habitantes dedicados al rubro.

Los instrumentos aplicados para la recolección de datos fueron sometidos a criterio de confiabilidad, alcanzando como resultado un nivel de confiabilidad muy alta, con respecto al instrumento del turismo rural se logró alcanzar un valor de alfa de Cronbach que asciende a 0.894 mientras que el instrumento de desarrollo sostenible se logró alcanzar un valor del alfa de Cronbach asciende a 0.928, ambos instrumentos son mayores a 0.80 probando ser altamente confiable para proceder con el recojo de datos de la muestra, permitiendo que se continúe la investigación. Existe una correlación positiva con los resultados obtenidos en la población hipotética utilizando el estadístico R de Pearson.

En los resultados obtenidos en la contratación de hipótesis general utilizando el estadístico de R de Pearson, se determina una correlación positiva muy fuerte entre el turismo rural y el desarrollo sostenible en época de pandemia, los resultados conciertan con los alcanzados por Inga (2018) en su tesis *El turismo rural comunitario como estrategia de desarrollo sostenible de la comunidad de Canchacucho del distrito de Huayllay – Pasco, periodo 2014-2015*, en la cual el turismo rural comunitario y desarrollo sostenible presenta un nivel asintótico de 0.00 con el estadístico U de Man-Whitney, determinando el nivel de influencia de una variable sobre otra. Se considera que el turismo rural se caracteriza hoy en día por su gran complejidad de mantenerse

activa y en óptimas condiciones, las carencias de un buen manejo del turismo rural guardan relación con la importancia del desarrollo sostenible. Al convertirse el turismo rural en turismo sostenible permitirá que no solo las autoridades locales se beneficien de estos recursos si no también los habitantes, permitiendo que mejore la economía, valoración, mantenimiento y conocimiento de los recursos naturales y la calidad de vida.

En los resultados obtenidos en la prueba de hipótesis específica 1 mediante el estadístico R de Pearson, existe una correlación positiva considerable entre el aspecto social y el desarrollo sostenible. De tal forma los resultados mencionados concuerdan con los obtenidos por Inga (2018) en su tesis *El turismo rural comunitario como estrategia de desarrollo sostenible de la comunidad de Canchacucho del distrito de Huayllay – Pasco, periodo 2014-2015*, en la cual la dimensión aspecto social comunitario y el desarrollo sostenible presenta un nivel asintótico de 0.00 con el estadístico U de Man-Whitney. El cual determina el nivel de influencia del aspecto social y del desarrollo sostenible que aporta a la autorrealización de los habitantes con el desarrollo de capacidades para emprender un negocio relacionado al turismo y es ahí donde nace la identidad y los valores culturales de los habitantes por los recursos naturales que poseen.

En los resultados obtenidos en la contrastación de hipótesis específica 2 mediante el estadístico R de Pearson, existe una correlación positiva muy fuerte entre el aspecto económico y el desarrollo sostenible. De tal forma los considerables resultados mencionados concuerdan con los obtenidos por Inga (2018) en su tesis *El turismo rural comunitario como estrategia de desarrollo sostenible de la comunidad de Canchacucho del distrito de Huayllay – Pasco, periodo 2014-2015*, en la cual la dimensión aspecto económico comunitario y desarrollo sostenible presenta un nivel

asintótico de 0.00 con el estadístico U de Man-Whitney. Lo cual indica que el aspecto económico y el desarrollo sostenible buscan que los habitantes tengan oportunidad de empleos permanentes a través del turismo y así poder lograr la mejora de la economía del distrito y de su familia para gozar de una vida digna.

En los resultados obtenidos en la contrastación de hipótesis específica 3 mediante el estadístico R de Pearson, existe una correlación positiva considerable entre el aspecto ecológico y el desarrollo sostenible. De tal forma los resultados mencionados concuerdan con los obtenidos por Inga (2018) en su tesis *El turismo rural comunitario como estrategia de desarrollo sostenible de la comunidad de Canchacucho del distrito de Huayllay – Pasco, periodo 2014-2015*, en la cual la dimensión aspecto económico comunitario y desarrollo sostenible presenta un nivel asintótico de 0.00 con el estadístico U de Man-Whitney. Lo cual indica que el aspecto ecológico y el desarrollo sostenible, al contribuir todos los habitantes, autoridades distritales y turistas con el medio ambiente, los lugares turísticos del distrito se podrán conservar en el tiempo beneficiando a los habitantes actuales como futuros de tal forma de estar en un ambiente agradable libre de cualquier contaminación, transformando así un distrito verde.

Los resultados obtenidos son positivos, lo que confirma la relación entre las variables de investigación. Además, se halló que el aspecto social tiene una relación moderada con el desarrollo sostenible, por otro lado, se encontró que el aspecto económico y el desarrollo sostenible tienen una relación alta, evidenciándose que un buen turismo rural permite el desarrollo sostenible.

Para la continuidad del trabajo de investigación se recomienda realizar una investigación de nivel explicativa en la cual se investigue a detalle que efectos causa el aspecto rural en el desarrollo sostenibles en los distritos.

5.2. Conclusiones

Primero. Hay una correlación positiva muy fuerte entre el turismo rural y el desarrollo sostenible en el distrito de Pachacamac en época de pandemia, con un coeficiente de correlación de R de Pearson 0.813 y un valor sig.= 0.000. Se determina que existe mala gestión con respecto al aspecto social y el desarrollo sostenible del distrito, ya que, las autoridades municipales no promueven el desarrollo de las actividades turísticas con el fin de dar a conocer las tradiciones, la forma de vivir de los habitantes y los atractivos de la zona. Así mismo no fomentan el desarrollo del aspecto social, económico y los habitantes no se preocupan por el cuidado de las zonas turísticas.

Segundo. Existe correlación positiva considerable entre la dimensión aspecto social y desarrollo sostenible en el distrito de Pachacamac en época de pandemia, con un coeficiente de correlación de R de Pearson 0.676 y un valor de significancia de 0.000. Se determina que existe mala gestión con respecto al aspecto social y el desarrollo sostenible del distrito, ya que, existe decadencias en la infraestructura, no se ha percibido la participación de la ciudadana en la actividad turística además existe la falta de identidad y valores culturales. Por lo tanto, el fin de la dimensión turismo social es ayudar a que los habitantes se interesen por el turismo y trabajen en conjunto a las autoridades locales para mejorar la calidad de vida del distrito.

Tercero. Hay una correlación positiva muy fuerte entre la dimensión aspecto económico y desarrollo sostenible en el distrito de Pachacamac en época de pandemia, con un coeficiente de correlación de R de Pearson de 0.773 y un valor de significancia de 0.000. Se determina que existe mala gestión respecto al aspecto económico y el desarrollo sostenible del distrito, debido que, no se ha podido generar empleo permanente ni la mejora del estilo de vida de los pobladores, además el costo

de los ingresos a los lugares turísticos no es de acuerdo con el valor que poseen. Por lo tanto, el fin de la dimensión aspecto económico es ayudar a generar oportunidades laborales permanentes y recursos mejor valorados.

Cuarto. Existe correlación positiva considerable entre la dimensión aspecto ecológico y desarrollo sostenible en el distrito de Pachacamac en época de pandemia, con un coeficiente de correlación de R de Pearson de 0.639 y un valor de significancia de 0.000. Se determina que existe mala gestión respecto al aspecto ecológico y el desarrollo sostenible del distrito, debido que, existe contaminación por diferentes factores y se ha dejado de lado la importancia de la protección turística. Por lo tanto, el fin de la dimensión aspecto ecológico es ayudar que los recursos naturales y arqueológicos persistir en el tiempo y formar parte también de los habitantes futuros.

5.3. Recomendaciones

De acuerdo con el objetivo general, se sugiere al distrito de Pachacamac brindar mayor importancia al turismo rural, porque es una de las actividades que tienen múltiples beneficios para el distrito y el país. Así mismo deberían de promover planes de mejoras que permitan desarrollar el aspecto social, económico y ecológico mediante la participación de la población y con el soporte de la municipalidad distrital puesto que en esta investigación se encontró que existe una relación alta entre el turismo rural y desarrollo sostenible. Las actividades sugeridas para esta recomendación son:

- Desarrollar una oferta turística competitiva y sostenible.
- Implementar una Cultura Turística dentro del distrito
- Fortalecer la relación entre habitantes y autoridades municipales mediante la actividad turística del distrito de Pachacamac.

De acuerdo al objetivo específico uno, para la dimensión del turismo social se

recomienda elaborar un plan de acción de involucramiento entre los habitantes y el turismo, tomando las herramientas de comunicación con la finalidad de resolver sus dudas frente al turismo, conocer cada punto turístico de la zona para brindar una mejor información, saber expresarse de manera clara y amable, siendo este último punto muy importante porque permitirá que cada turista sienta el acogimiento y pueda recomendar a familiares y amistades o transmitir en las redes sociales que la gran mayoría tienen acceso. Las actividades sugeridas para esta recomendación son:

- Hacer unos diagnósticos de todas las carencias de información de los habitantes sobre el turismo del distrito.
- Realizar charlas informativas sobre el origen, los cuidados que deben de tener en el tratamiento de los recursos turísticos, de manera creativa para que los habitantes se interesen en ello.
- Brindar reconocimiento al equipo mejor destacado conformados por habitantes representando a un lugar turístico de la zona, de acuerdo con los logros establecidos.
- Desarrollar talleres y cursos dirigidos a la población local, para formar personas capaces de llevar frente los lugares turísticos que poseen el distrito.
- Realizar participación de la población en el turismo a través de apertura de las casas y decoración de los patios para que puedan ser visitados, creando un entorno único para el turista.

En relación con el objetivo específico dos, para la dimensión aspecto económico se sugiere al área de turismo del municipio del distrito de Pachacamac, realizar un plan de acción de campañas de capacitación para que los habitantes conozcan el impacto económico en el turismo rural, tanto para la localidad como para el país. Es de suma importancia saber el valor que tiene estos recursos, actualmente cada grupo encargado

de estas áreas establece los precios y no van de acorde el valor que posee. Las actividades sugeridas para esta recomendación son:

- Hacer un diagnóstico de los precios de entrada para cada lugar turístico.
- Realizar un estudio y comparación con otros centros turísticos y poder establecer los precios de entrada de cada lugar turístico de acuerdo con el valor que poseen.
- Motivar a los residentes con la creación de empresas relacionadas con el ámbito turístico, apoyados por las facilidades para adquirir recursos financieros, con el fin de impulsar la empresa turística en el destino.
- Brindar paquetes económicos en temporadas bajas para que no haya pérdidas y así tengan acceso los turistas con bajos recursos.
- Distribuir dentro y fuera del distrito paneles informativos turísticos, donde se observa la distribución de los recursos turísticos de la zona.
- Informar a los habitantes a través de las charlas el impacto favorable que trae como consecuencia al aplicar un turismo sostenible, como la creación de nuevos empleos, conllevando a tener una mejor calidad de vida.

En relación con el objetivo específico tres, para la dimensión turismo ecológico se sugiere plantear un plan de acción de concientización del cuidado de las áreas turísticas a los habitantes del distrito y también puedan informar a cada turista sobre estos cuidados. Las actividades sugeridas son:

- Realizar un estudio de impacto ambiental en los lugares turísticos del distrito.
- Contar con ingenieros agrónomos como aliados estratégicos con la finalidad de enseñar a los habitantes el proceso de sembrío de árboles de crecimiento rápido endémicos, flores y árboles frutales como también dar mantenimientos a las áreas verdes trabajando directamente en las áreas turísticas.

- Realizar campañas “yo aprendo a reciclar” donde los habitantes puedan hacer sus propios tachos de basura utilizando como material las cajas de frutas para ser colocados en el transcurso de los lugares turísticos el cual contribuyan con el cuidado del medio ambiente.
- Realizar actividad de recojo y reciclaje de basura dentro de los lugares turísticos y las calles, enseñando y fomentando esta práctica. Ayudará a ser más críticos y consientes con la situación del medio que les rodea.
- Realizar actividad de recojo y reciclaje de basura dentro de los lugares turísticos y las calles, enseñando y fomentando esta práctica. Ayudará a ser más críticos y consientes con la situación del medio que les rodea.
- Informar a los turistas sobre las reglas de cuidado de los lugares turísticos y fauna y no pongan en peligro el entorno y a la gente que disfruta de él.

REFERENCIAS

Alask, L. (2015). *Desarrollo sustentable económico, social y ambiental*. Economía y finanzas.

Alcívar, I. (2018). *Realidades del turismo local*. Chiriboga.

Arana, R., Gente, G. y Villena, Y. (2018). *El turismo rural y su incidencia en el desarrollo sostenible en el distrito de Antioquia – Huarochirí Región Lima Provincias 2018* [Tesis de pregrado, Universidad Peruana de Las Américas].

Repositorio

Institucional

ULAS.

<http://repositorio.ulasamericas.edu.pe/handle/upa/445>

Asamblea General de las Naciones Unidas. (1998, mayo). *Desarrollo sostenible*.

ONU. <https://www.un.org/es/ga/president/65/issues/sustdev.shtml>

Bernal, C. (2016). *Metodología de la investigación* (4ª ed.). Pearson.

Catachura, A. (2018). *La oferta del turismo rural comunitario (TRC) para el desarrollo*

sostenible en el centro poblado de Ccopamaya del distrito de Acora-2017

[Tesis de maestría, Universidad Nacional del Altiplano]. Repositorio

Institucional

UNAP

http://repositorio.unap.edu.pe/bitstream/handle/UNAP/9338/Alberto_Catachura_Vilca.pdf?sequence=3&isAllowed=y

Ceballos, H. (2019). *Ecoturismo, la respuesta para el desarrollo rural de Latinoamérica*. EFE.

Córdova, k., Crisóstomo, M., Salazar, D. y Zarate, J. (2018). *Turismo rural comunitario*

y el ecoturismo como alternativas para el desarrollo local de Tupe [Tesis de

pregrado, Universidad Peruana de Ciencias Aplicadas] Repositorio

Institucional

UPC.

<https://repositorioacademico.upc.edu.pe/bitstream/handle/10757/6219>

[23/C%C3%B3rdova_pk.pdf?sequence=1&isAllowed=y](https://repositorioacademico.upc.edu.pe/bitstream/handle/10757/6219)

- Correa, C. (2014). *Plan de desarrollo turístico sostenible para el cantón Chunchí, provincia de Chimborazo* [Tesis de pregrado, Escuela Superior Politécnica de Chimborazo]. Repositorio Institucional ESPOCH.
<http://dspace.esPOCH.edu.ec/bitstream/123456789/3451/1/23T0402.pdf>
- Diario Gestión. (2019, 13 de febrero). Diferencia entre desarrollo sostenible y desarrollo sustentable. *Gestión*. <https://gestion.pe/tendencias/diferencia-desarrollo-sustentable-desarrollo-sostenible-nnda-nnlt-258375-noticia/>
- Dolores, M. (2014). *Valoración del desarrollo turístico sostenible en áreas rurales. Estudio aplicado al Valle de Ricote* [Tesis doctoral, Universidad Católica de Murcia]. Repositorio Institucional UCAM
<http://repositorio.ucam.edu/bitstream/handle/10952/1195/Tesis.pdf?sequence=1&isAllowed=y>
- Fasabi, K. (2014). *Formulación de un plan estratégico turístico para el distrito de san jerónimo de surco que fomente su desarrollo turístico sostenible* [Tesis de pregrado, Universidad Nacional Mayor de San Marcos]. Repositorio Institucional UNMSM
<https://cybertesis.unmsm.edu.pe/handle/20.500.12672/3486>
- Greciet, P. (1994). *Turismo rural*, Morata.
- Hernández, R. y Mendoza, C. (2018). *Metodología de la investigación: las rutas cuantitativa y cualitativa* (7ª ed.). McGraw-Hill.
- Ibáñez, R. y Cabrera, C. (2011). *Teoría general del turismo: un enfoque global y nacional*. Cuadernos Universitarios.
- Inga, C. (2018). *El turismo rural comunitario como estrategia de desarrollo sostenible de la comunidad de Canchacucho del distrito de Huayllay – Pasco, periodo 2014-2015* [Tesis de maestría, Universidad Nacional Hermilio Valdizan].

Repositorio Institucional UNHEVAL.

<http://repositorio.unheval.edu.pe/bitstream/handle/UNHEVAL/4850/PGP00088153.pdf?sequence=1&isAllowed=y>

Instituto Nacional de Estadística e Informática. (2017, diciembre). *Provincia de Lima compendio estadísticos 2017*. INEI.

https://www.inei.gob.pe/media/MenuRecursivo/publicaciones_digitales/Est/Lib1477/libro.pdf

La República. (2018, 24 de marzo). Turismo en Perú generó ingresos por más de US\$ 8 mil millones. *La república*. <https://larepublica.pe/economia/1216700-turismo-en-peru-genero-ingresos-por-mas-de-us-8-mil-millones/>

Lezcano, J., Valdez, L., Belaunde, M. y Vega, E. (2011). *Manual del desarrollo sostenible*. Federico Villarreal.

Lizardi, R. (2013). *Beneficios y características del turismo rural*. Medium

López, P. y Roldán, S. (2015). *Metodología de la investigación social cuantitativa*. Bellaterra.

Ministerio de Comercio Exterior y Turismo (2020, junio). *Perú: compendio de cifras de turismo*. Mincetur.

<https://cdn.www.gob.pe/uploads/document/file/1088961/Compendio-Cifras-Turismo-Junio-2020.pdf>

Molina, S. y Rodríguez, S. (2005). *Planificación integral del turismo* (2ª ed.). Trillas.

Moreno, C. (2017). *Los 10 países más sostenibles que combaten el turismo de masas*. Pirámide.

Organización Mundial del Turismo. (2017, enero). *Ranking de principales destinos turísticos del mundo*. OMT. <https://www.dinero.com/economia/articulo/ranking-de-principales-destinos-turisticos-del-mundo/254169>

Organización Mundial del Turismo. (2017, febrero). *22 beneficios del turismo sostenible*. Biosphere tourism. <https://www.biospheretourism.com/es/blog/22-beneficios-del-turismo-sostenible/94>

Organización Mundial del Turismo. (2018, enero). *Resultados del turismo internacional en 2017: los más altos en siete años*. UNWTO. <https://www.unwto.org/es/press-release/2018-01-15/resultados-del-turismo-internacional-en-2017-los-mas-altos-en-siete-anos>

Organización Mundial del Turismo. (2019, marzo). *Glosario de términos de turismo*. ONWTO. <https://www.unwto.org/es/glosario-terminos-turisticos>

Organización Mundial del Turismo. (2020, enero). *El turismo internacional sigue adelantando a la economía global*. UNWTO. <https://www.unwto.org/es/el-turismo-mundial-consolida-su-crecimiento-en-2019>

Panosso, A. y Lohman, G. (2012). *Epistemología del turismo*. Trillas.

Pastor, J. (2017). *El turismo rural como estrategia de desarrollo sostenible enmarcado en la política pública en el Municipio de San José del Guaviare* [Tesis de maestría, Universidad Nacional Abierta y a Distancia]. Repositorio Institucional UNAD.

<https://stadium.unad.edu.co/preview/UNAD.php?url=/bitstream/10596/18162/1/96601832.pdf>

Pérez, J. y Merino, M. (2012). *Definiciones de aspecto ecológico*. Ecología.

Programa de las Naciones Unidas para el Desarrollo. (2019, enero). *Objetivos de desarrollo sostenible*. PNUD. <https://www.pe.undp.org/content/peru/es/home/sustainable-development-goals.html>

Programa de Lucha Contra la Pobreza e Instituto Nacional de Estadística e Informática.

- (2005). *Pachacámac: Perfil sociodemográfico de las poblaciones en riesgo*. PROPOLIC e INEI.
https://www.trabajo.gob.pe/archivos/file/estadisticas/peel/estadisticas/propoli_pachacamac.pdf
- Quiroz, I., Del Amo, B. y Ramos. (2011). *Desarrollo sustentable, ¿Discurso político o necesidad urgente?* Morata.
- Quispe, M. (2018). *Turismo rural como alternativa sostenible en el distrito de Moho – 2017* [Tesis de pregrado, Universidad Nacional del Altiplano]. Repositorio Institucional UNAP.
http://repositorio.unap.edu.pe/bitstream/handle/UNAP/7456/Quispe_Gamio_Milagos_Genoveva.pdf?sequence=1&isAllowed=y
- Rojas, C. (2012). *El desarrollo sustentable nuevo paradigma para la administración pública*. Instituto Nacional de Administración Pública.
- Saldaña, M. (2016). Pruebas de bondad de ajuste a una distribución normal. *Revista maquetación*, 6(3), 105 – 114.
<https://dialnet.unirioja.es/servlet/articulo?codigo=5633043>
- Tejada, A. (2015). *La importancia del desarrollo sostenible*. Emprendices.
- Torres, C. y Accostupa, Y. (2013). *Estadística inferencial para la investigación en ciencias de la salud*. Moshera.
- Tovar, G., Díaz, Y., Rojas, B, y Aldana, D. (2009). *Sistematización de experiencias de turismo científico social en el estado de Lara Barquisimeto*. MC Editora.
- Unesco. (2012, enero). *Mis derechos, son nuestros derechos culturales*. Unesco
https://unesdoc.unesco.org/ark:/48223/pf0000216756_spa
- Unesco. (2015). Sabes que es el desarrollo sostenible. *IMF blog corporativo*.
<https://blogs.imf-formacion.com/blog/corporativo/gestion-empresarial/que-es->

desarrollo-sostenible/

Urteaga, E. (2009). Las teorías económicas del desarrollo sostenible. *Dialnet*. 32(89), 113-161. <https://dialnet.unirioja.es/servlet/articulo?codigo=3035470>

Vargas, L. (2014). *Naturaleza, cultura y desarrollo endógeno: Un nuevo paradigma del turista sustentable. Una experiencia en el grupo étnico en la Huasteca potosina*. Universitaria Andalu.

Vite, Y. (2016). *Plan de desarrollo sostenible para promover el turismo rural en el sitio Tablada de Sánchez, Parroquia Santa Rita, Cantón Chone* [Tesis de pregrado, Escuela Superior Politécnica Agropecuaria de Manabí Manuel Félix López].

Repositorio

Institucional

ESPAM

<http://190.15.136.145/bitstream/42000/268/1/TT56.pdf>

Yumbay, Y. (2017). *Plan estratégico de desarrollo turístico sostenible para la Organización Inti Churi, Parroquia Veintimilla, Cantón Guaranda, Provincia de Bolívar* [Tesis de maestría, Escuela Superior Politécnica de Chimborazo].

Repositorio

Institucional

Epoch

<http://dspace.esPOCH.edu.ec/bitstream/123456789/6546/1/23T0589.pdf>

ANEXOS

Anexo 1. Matriz de consistencia

El turismo rural como estrategia del desarrollo sostenible en el distrito de Pachacamac en época de pandemia - 2020

Problema	Objetivos	Hipótesis	Variables e indicadores			
<p>Problema general ¿Qué relación existe entre el turismo rural y el desarrollo sostenible en el distrito de Pachacamac en época de pandemia - 2020?</p> <p>Problema específico ¿Qué relación existe entre el aspecto social y el desarrollo sostenible en el distrito de Pachacamac en época de pandemia-2020?</p> <p>¿Qué relación existe entre el aspecto</p>	<p>Objetivo general Determinar la relación entre el turismo rural y el desarrollo sostenible en el distrito de Pachacamac en época de pandemia - 2020</p> <p>Objetivos específicos Determinar la relación entre el turismo social y el desarrollo sostenible en el distrito de Pachacamac en época de pandemia - 2020</p> <p>Determinar la relación</p>	<p>Hipótesis general Existe relación entre el turismo rural y el desarrollo sostenible en el distrito de Pachacamac en época de pandemia -2020</p> <p>Hipótesis específicas Existe relación entre el aspecto social y el desarrollo sostenible en el distrito de Pachacamac en época de pandemia -2020</p> <p>Existe relación entre el aspecto económico y el desarrollo sostenible en el distrito de</p>	Variable 1: Turismo rural			
			Dimensiones	Indicadores	Escala de medición	Niveles y rangos
			Aspectos sociales	- Infraestructura - Participación ciudadana - Identidad cultural	1. Totalmente en desacuerdo 2. En desacuerdo	Bueno: [32 al 43) Regular: [23 al 32) Malo: [9 al 23)
			Aspectos económicos	- Empleo - Mejora de su familia - Oferta turística	3. Ni en desacuerdo	Bueno: [35 al 41) Regular: [25 al 35) Malo: [11 al 25)
			Aspectos ecológicos	- Calidad ambiental de los destinos turísticos - Conservación del turismo rural - Protección del turismo	4. De acuerdo 5. Totalmente de acuerdo	Bueno: [35 al 41) Regular: [26 al 35) Malo: [15 al 26)
			Variable 2: Desarrollo sostenible			
			Dimensiones	Indicadores	Escala de medición	Niveles y rangos

económico y el desarrollo sostenible en el distrito de Pachacamac en época de pandemia - 2020? ¿Qué relación existe entre el aspecto ecológico y el desarrollo sostenible en el distrito de Pachacamac en época de pandemia- 2020?	entre el aspecto económico y el desarrollo sostenible en el distrito de Pachacamac en época de pandemia- 2020 Determinar la relación entre el aspecto ecológico y el desarrollo sostenible en el distrito de Pachacamac en época de pandemia - 2020	Pachacamac en época de pandemia -2020 Existe relación entre el aspecto ecológico y el desarrollo sostenible en el distrito de Pachacamac en época de pandemia-2020	Desarrollo social	- Acceso a salud - Seguridad - Condiciones de vivienda	1. Totalmente en desacuerdo 2. En desacuerdo 3. Ni desacuerdo 4. Ni en desacuerdo 5. De acuerdo 6. Totalmente de acuerdo	Bueno: [33 al 45) Regular: [21 al 33) Malo: [9 al 21)
			Desarrollo económico	- Ingresos económicos provenientes de las actividades - Empleos - Ingresos económicos		Bueno: [35 al 43) Regular: [25 al 35) Malo: [9 al 25)
			Desarrollo ecológico	- Calidad de aire - Calidad de agua dulce - Ambiente		Bueno: [35 al 44) Regular: [25 al 35) Malo: [13 al 25)
Nivel - diseño de investigación	Población y muestra	Técnicas e instrumentos		Estadística utilizada		
Tipo: Descriptiva correlacional. Diseño: No experimental Método: Hipotético deductivo.	Población: 59 habitantes del distrito de Pachacamac que se dedican al turismo. Muestra: No se considera muestra.	Variable 1: Turismo rural Instrumento: Cuestionario de turismo rural Variable 2: Desarrollo sostenible Instrumento: Cuestionario de desarrollo sostenible		Estadísticos descriptivos: - Tabla de frecuencia - Gráfico de barras Estadísticos inferenciales - Prueba de normalidad - Correlación de R de Pearson		

Anexo 2. instrumentos de recolección de datos

CUESTIONARIO DEL TURISMO RURAL

Instrucciones: Este cuestionario contiene proposiciones que permiten hacer una descripción de cómo percibes el turismo rural para ello debes responder con la mayor sinceridad posible a cada uno de los ítems. Tu colaboración será muy apreciada y contribuirá a una mejor comprensión de la vida laboral.

1. Totalmente en desacuerdo 2. En desacuerdo 3. Ni de acuerdo ni en desacuerdo 4. De acuerdo 5. Totalmente de acuerdo

		Puntajes				
		1	2	3	4	5
ASPECTO SOCIAL						
1	El distrito posee infraestructuras modernas.	1	2	3	4	5
2	Los hoteles del distrito satisfacen las necesidades de alojamiento del turismo.	1	2	3	4	5
3	El turismo contribuye a la mejora de calles y escuelas.	1	2	3	4	5
4	Los ciudadanos tienen voluntad para contribuir con el desarrollo turístico.	1	2	3	4	5
5	La ciudadanía participa en el cuidado de las áreas turísticas del distrito.	1	2	3	4	5
6	La municipalidad incentiva a los ciudadanos a participar en alguna actividad del turismo.	1	2	3	4	5
7	Las autoridades promueven las actividades culturales de Turismo rural en su distrito.	1	2	3	4	5
8	Las autoridades brindan algún tipo de capacitación para promover un turismo como cultura.	1	2	3	4	5
9	Valoras los recursos naturales de tu distrito.	1	2	3	4	5
ASPECTO ECONÓMICO						
10	Se ha generado empleo para los pobladores del distrito a través del turismo.	1	2	3	4	5
11	La actividad del turismo en la comunidad genera empleo Permanente.	1	2	3	4	5
12	Las empresas turísticas brindan oportunidad de empleo.	1	2	3	4	5

13	Están satisfechas las necesidades básicas de su familia.	1	2	3	4	5
14	Ha mejorado el nivel económico de su familia.	1	2	3	4	5
15	Ha mejorado la calidad de vida de su familia.	1	2	3	4	5
16	El distrito cuenta con suficientes áreas turísticas atractivas para el ojo del turista.	1	2	3	4	5
17	El distrito cuenta con lugares donde el turista pueda permanecer más tiempo.	1	2	3	4	5
18	Los lugares turísticos del distrito son promocionados por las redes sociales.	1	2	3	4	5
ASPECTO ECOLÓGICO						
19	Los puntos turísticos cuentan con tachos de basura y reciclaje.	1	2	3	4	5
20	Los lugares turísticos cuentan con un buen cuidado en el aspecto de limpieza.	1	2	3	4	5
21	Los lugares turísticos transmiten un ambiente sano.	1	2	3	4	5
22	Los turistas muestran interés en la protección ambiental.	1	2	3	4	5
23	Los pobladores dan el ejemplo cuidan las riquezas turísticas de su distrito.	1	2	3	4	5
24	Los guías brindan charlas e información sobre la conservación de los lugares turísticos.	1	2	3	4	5
25	Existe efectos negativos por las actividades turísticas en los recursos naturales del distrito.	1	2	3	4	5
26	Se observa abundante vegetación durante la ruta.	1	2	3	4	5
27	La flora y fauna se ve afectada por la actividad turística.	1	2	3	4	5

CUESTIONARIO DE DESARROLLO SOSTENIBLE

Instrucciones: Este cuestionario contiene proposiciones que permiten hacer una descripción de cómo percibes el desarrollo sostenible para ello debes responder con la mayor sinceridad posible a cada uno de los ítems. Tu colaboración será muy apreciada y contribuirá a una mejor comprensión de la vida laboral.

1. Totalmente en desacuerdo 2. En desacuerdo 3. Ni de acuerdo ni en desacuerdo 4. De acuerdo 5. Totalmente de acuerdo

		Puntajes				
		1	2	3	4	5
DESARROLLO SOCIAL						
1	Las municipalidades dan mantenimiento a la infraestructura de los centros de salud del distrito.	1	2	3	4	5
2	La implementación con equipamiento de cantidad y calidad de los establecimientos de salud del distrito se dan de manera oportuna.	1	2	3	4	5
3	Se discrimina la atención médica en los centros de salud.	1	2	3	4	5
4	Visualiza cámaras de vigilancia dentro de la ciudad administrada por la municipalidad.	1	2	3	4	5
5	La prestación de servicio para la seguridad de los visitantes como también para los habitantes se da por personal capacitado.	1	2	3	4	5
6	Durante el día aplican otro tipo de seguridad aparte del serenazgo.	1	2	3	4	5
7	Las viviendas del distrito se encuentran en buenas condiciones.	1	2	3	4	5
8	La municipalidad supervisa si las casas en construcción son adecuadas manteniendo la calidad de vida de los que la ocupan.	1	2	3	4	5
9	La municipalidad supervisa constantemente que las viviendas estén ubicadas en zonas seguras.	1	2	3	4	5
DESARROLLO ECONÓMICO						
10	Los habitantes venden recordatorios relacionados al turismo rural.	1	2	3	4	5
11	El entorno físico de los restaurantes dificulta atender las necesidades a los turistas.	1	2	3	4	5

12	Los hoteles disponen de espacios adecuados para satisfacer las necesidades de alojamiento del turista.	1	2	3	4	5
13	La permanecía en los empleos depende de preferencia por parte de los jefes.	1	2	3	4	5
14	Las empresas del distrito brindan estabilidad laboral.	1	2	3	4	5
15	Recibe una remuneración adecuada por su trabajo.	1	2	3	4	5
16	Las actividades permiten que haya mayor ingreso de dinero en el distrito.	1	2	3	4	5
17	Las actividades de comercio permiten tener un mayor ingreso económico para tu familia.	1	2	3	4	5
18	Las actividades de comercio contribuyen en el desarrollo del distrito.	1	2	3	4	5
DESARROLLO ECOLÓGICO						
19	Percibe contaminación en el aire que respira.	1	2	3	4	5
20	Se ejecuta la eliminación de los residuos adecuadamente.	1	2	3	4	5
21	La municipalidad da mantenimiento a las áreas verdes.	1	2	3	4	5
22	El abasto de agua es regular.	1	2	3	4	5
23	La municipalidad resuelve de manera rápida los problemas que se dan con el agua potable.	1	2	3	4	5
24	El servicio de agua permanece las 24 horas.	1	2	3	4	5
25	Los habitantes muestran interés por el cuidado del medio ambiente.	1	2	3	4	5
26	Se percibe la valoración de los recursos naturales en el distrito.	1	2	3	4	5
27	Los turistas muestran interés por el cuidado del medio ambiente.	1	2	3	4	5

Anexo 3. Ficha de validación de los instrumentos

Validación del instrumento: TURISMO RURAL

Observaciones: Si hay suficiencia, pero es necesario corregir problemas de claridad³ en algunos ítems; así como, errores de digitación y ortográficos, se recomienda cambiar las opciones de respuesta (CED-ED-NEDNDA-DA-CDA)

Opinión de aplicabilidad:

Aplicable [] Aplicable después de corregir [X] No aplicable []

Apellidos y nombres del juez validador: Mg SANGUINETI SMITH JOSÉ LUIS

DNI: 43312336

Especialidad del validador: Temático [X] Metodológico [] Estadístico []

¹**Pertinencia:** El ítem corresponde al concepto teórico formulado.

²**Relevancia:** El ítem es apropiado para representar al componente o dimensión específica del constructo

³**Claridad:** Se entiende sin dificultad alguna el enunciado del ítem, es conciso, exacto y directo

Nota: Suficiencia, se dice suficiencia cuando los ítems planteados son suficientes para medir la dimensión

Firma del Experto Informante.



Validación del instrumento: DESARROLLO SOSTENIBLE

Observaciones: Si hay suficiencia, pero es necesario corregir problemas de claridad³ en algunos ítems; así como, errores de digitación y ortográficos, se recomienda cambiar las opciones de respuesta (CED-ED-NEDNDA-DA-CDA)

Opinión de aplicabilidad:

Aplicable [] Aplicable después de corregir [X] No aplicable []

Apellidos y nombres del juez validador: Mg SANGUINETI SMITH JOSÉ LUIS

DNI: 43312336

Especialidad del validador: Temático [X] Metodológico [] Estadístico []

¹**Pertinencia:** El ítem corresponde al concepto teórico formulado.

²**Relevancia:** El ítem es apropiado para representar al componente o dimensión específica del constructo

³**Claridad:** Se entiende sin dificultad alguna el enunciado del ítem, es conciso, exacto y directo

Nota: Suficiencia, se dice suficiencia cuando los ítems planteados son suficientes para medir la dimensión

Firma del Experto Informante.



Validación del instrumento: TURISMO RURAL

Observaciones (precisar si hay suficiencia): Hay suficiencia

Opinión de aplicabilidad:

Aplicable [] Aplicable después de corregir [] No aplicable []

Apellidos y nombres del juez validador. Mg/Lic./Ing.: Dr. Luis Marcelo Quispe

DNI: 40612463

Especialidad del validador: Temático [] Metodológico [] Estadístico []

- ¹**Pertinencia:** El ítem corresponde al concepto teórico formulado.
- ²**Relevancia:** El ítem es apropiado para representar al componente o dimensión específica del constructo
- ³**Claridad:** Se entiende sin dificultad alguna el enunciado del ítem, es conciso, exacto y directo

Nota: Suficiencia, se dice suficiencia cuando los ítems planteados son suficientes para medir la dimensión



Firma del Experto Informante.

Validación del instrumento: DESARROLLO SOSTENIBLE

Observaciones (precisar si hay suficiencia): Hay suficiencia

Opinión de aplicabilidad:

Aplicable [] Aplicable después de corregir [] No aplicable []

Apellidos y nombres del juez validador. Mg/Lic./Ing.: Dr. Luis Marcelo Quispe

DNI: 40612463

Especialidad del validador: Temático [] Metodológico [] Estadístico []

- ¹**Pertinencia:** El ítem corresponde al concepto teórico formulado.
- ²**Relevancia:** El ítem es apropiado para representar al componente o dimensión específica del constructo
- ³**Claridad:** Se entiende sin dificultad alguna el enunciado del ítem, es conciso, exacto y directo

Nota: Suficiencia, se dice suficiencia cuando los ítems planteados son suficientes para medir la dimensión



Firma del Experto Informante.

Validación del instrumento

Observaciones (precisar si hay suficiencia): Existe suficiencia tematica

Opinión de aplicabilidad:

Aplicable Aplicable después de corregir No aplicable

Apellidos y nombres del juez validador. Mg/Lic./Ing.: Adn. Roberto Zea Melodias

DNI: 29388850

Especialidad del validador: Temático Metodológico Estadístico

- ¹Pertinencia: El ítem corresponde al concepto teórico formulado.
- ²Relevancia: El ítem es apropiado para representar al componente o dimensión específica del constructo
- ³Claridad: Se entiende sin dificultad alguna el enunciado del ítem, es conciso, exacto y directo

Nota: Suficiencia, se dice suficiencia cuando los ítems planteados son suficientes para medir la dimensión

Firma del Experto Informante.

Validación del instrumento

Observaciones (precisar si hay suficiencia): Existe suficiencia metodologica

Opinión de aplicabilidad:

Aplicable Aplicable después de corregir No aplicable

Apellidos y nombres del juez validador. Mg/Lic./Ing.: Adn. Roberto Zea Melodias

DNI: 29388850

Especialidad del validador: Temático Metodológico Estadístico

- ¹Pertinencia: El ítem corresponde al concepto teórico formulado.
- ²Relevancia: El ítem es apropiado para representar al componente o dimensión específica del constructo
- ³Claridad: Se entiende sin dificultad alguna el enunciado del ítem, es conciso, exacto y directo

Nota: Suficiencia, se dice suficiencia cuando los ítems planteados son suficientes para medir la dimensión

Firma del Experto Informante.

Anexo 4. Informe de índice de coincidencia

The screenshot displays the Turnitin Feedback Studio interface. The main document content is as follows:

EMPRESAS

TESIS
TURISMO RURAL COMO ESTRATEGIA DE DESARROLLO SOSTENIBLE EN EL DISTRITO DE PACHACAMAC EN ÉPOCA DE PANDEMIA - 2020

PARA OBTENER EL TÍTULO DE LICENCIADA EN ADMINISTRACIÓN DE EMPRESAS

AUTORA
ESTEFANA CHINGO INGA
ORCID: 0000-0002-8439-8479

ASESOR
DR. LUIS ALBERTO MARCELO QUIISPE
ORCID: 0000-0003-0128-0123

On the right side, the 'Resumen de coincidencias' (Similarity Summary) panel shows a total similarity index of 7%. Below this, two sources are listed:

Rank	Source	Similarity
1	repositorio.autonoma.e... Fuente de Internet	6 %
2	Entregado a Universida... Trabajo del estudiante	1 %

At the bottom of the window, the status bar indicates: 'Página: 1 de 128', 'Número de palabras: 23831', 'Versión solo texto del informe', 'Alta resolución', 'Activado', and system information including '20°C Soleado', '11:56', and '6/05/2022'.

Anexo 5. Declaración jurada

DECLARACIÓN JURADA

SERGIO A. DEL CASTILLO S.M.
NOTARIO DE LIMA
Av. San Juan N° 1108 - San Juan de Miraflores
Telfs. 466-0006 - 277-0251 - 276-3467

Yo, ESTEFANA CHINGO INGA, identificado con D.N.I N°74487948 y con domicilio en la Asoc.Uramarca Mz.H Lt.24- San Juan de Miraflores.

Declaro bajo juramento:

1. La tesis presente es de mi autoría.
2. Haber realizado las encuestas a los habitantes del distrito de Pachacamac que se dedican al turismo.
3. Los datos presentados en los resultados son reales, no han sido falsificados, ni duplicados, ni copiados.

ESTE DOCUMENTO NO HA SIDO REDACTADO EN LA NOTARIA

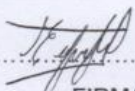
FIRMA



LEGALIZACION A LA VUELTA 26 de noviembre del 2020
Cel: 952 946 977

CERTIFICO: QUE LA FIRMA QUE CONSTA EN EL ANVERSO DEL PRESENTE DOCUMENTO CORRESPONDE A: DOÑA **ESTEFANA CHINGO INGA**, QUIEN SE HA IDENTIFICADO CON DOCUMENTO NACIONAL DE IDENTIDAD N° **74487948**; DE LO QUE DOY FE.

EL SUSCRITO NOTARIO CERTIFICA SOLO LA FIRMA, ASUMIENDO LA OTORGANTE LA TOTAL RESPONSABILIDAD POR EL CONTENIDO DEL PRESENTE DOCUMENTO.

LIMA, 26 DE NOVIEMBRE DE 2020.



Sergio A. Del Castillo
SERGIO A. DEL CASTILLO S.M.
NOTARIO DE LIMA



- 1. La tesis presente es de mi autoría
- 2. Haber realizado las encuestas a los notarios del distrito de Pachacamac que se debían al tanto.
- 3. Los datos presentados en los resultados son reales, no han sido falsificados, ni duplicados, ni copiados.

EM LA MONEDA
ESTE DOCUMENTO HA SIDO REGISTRO

FIRMA

del 26 de noviembre del 2020
Tel: 923 946 933

LEGALIZACION A LA VUELTA

N.º 115793
FACT. N.º



CERTIFICO: QUE LA FIRMA QUE CONSTA EN EL ANVERSO DEL PRESENTE DOCUMENTO CORRESPONDE A: DOÑA **ESTEFANA CHINGO INGA**, QUIEN SE HA IDENTIFICADO CON DOCUMENTO NACIONAL DE IDENTIDAD N° **74487948**; DE LO QUE DOY FE.

EL SUSCRITO NOTARIO CERTIFICA SOLO LA FIRMA, ASUMIENDO LA OTORGANTE LA TOTAL RESPONSABILIDAD POR EL CONTENIDO DEL PRESENTE DOCUMENTO.

LIMA, 26 DE NOVIEMBRE DE 2020.



Sergio A. Del Castillo
SERGIO A. DEL CASTILLO S.M.
NOTARIO DE LIMA



1. La tesis presente es de mi autoría
2. Haber realizado las encuestas a los redactores del distrito de Pachacamac que se debían el turno
3. Los datos presentados en los resultados son reales, no han sido falsificados, ni duplicados, ni copiados

EM LA MONTA
ARRAION AL ME
ESTE DOCUMENTO NO HA SIDO RECONOCIDO

FIRMA

Col: 925 986 973
26 de noviembre del 2020

LEGALIZACION A LA VUELTA

Vol. N° 115793
FACT. N°



Anexo 6. Base de datos

Variable 1. Turismo rural

	T1	T2	T3	T4	T5	T6	T7	T8	T9	T10	T11	T12	T13	T14	T15	T16	T17	T18	T19	T20	T21	T22	T23	T24	T25	T26	T27	
1	1	1	1	1	1	1	1	1	1	1	1	2	1	1	1	1	2	1	1	4	3	3	3	3	2	1	4	
2	2	2	2	2	2	2	2	2	5	2	2	4	2	1	3	2	1	1	1	2	2	2	2	2	2	2	2	
3	1	1	3	1	1	1	1	1	5	1	1	1	5	1	3	2	2	5	5	5	5	5	5	4	4	5	1	
4	1	1	1	2	2	1	1	3	4	4	2	1	2	4	4	1	1	3	3	2	4	3	4	3	4	1	2	
5	2	1	4	4	3	1	4	1	4	1	1	1	3	1	1	1	3	2	2	2	2	2	4	2	4	4	1	
6	1	4	4	1	1	4	1	1	5	4	2	1	1	2	2	4	1	4	4	1	1	2	4	4	2	1	4	
7	3	2	2	3	2	2	2	2	4	2	2	2	2	4	3	3	3	2	2	2	3	2	3	3	4	4	2	
8	1	1	4	1	1	4	3	4	5	4	1	4	1	1	1	4	1	4	4	1	1	1	4	4	4	1	4	
9	1	3	3	2	4	3	2	4	3	3	3	3	3	3	3	3	3	2	2	1	1	1	2	5	2	4	2	
10	2	2	3	2	3	2	2	2	4	3	3	3	4	3	3	4	2	1	1	3	3	3	3	4	2	3	3	
11	4	4	5	2	2	1	2	2	4	1	1	1	2	1	1	4	1	4	4	1	3	4	4	4	5	2	4	
12	1	2	2	4	2	1	4	3	5	4	1	4	4	1	1	4	1	4	4	1	1	1	4	3	5	1	4	
13	4	4	3	4	2	4	2	2	3	3	3	5	4	2	4	2	2	2	2	4	4	2	2	3	4	2	4	
14	2	3	2	4	2	2	3	2	5	2	4	4	2	2	2	4	5	2	2	2	2	3	2	4	4	4	2	
15	2	2	2	3	3	3	3	3	3	3	3	3	3	3	3	3	3	3	3	3	3	3	3	3	3	3	3	
16	1	2	4	2	2	1	2	1	4	4	2	4	4	4	4	1	1	4	4	1	4	4	4	4	4	3	4	4
17	4	4	3	1	1	4	4	2	4	2	2	4	1	3	2	3	5	4	4	3	3	3	4	3	3	5	3	
18	1	3	2	4	3	2	3	4	3	3	3	2	4	5	1	3	3	3	3	3	3	3	2	3	5	3	4	
19	3	3	4	3	3	3	2	2	3	3	3	3	3	3	4	4	1	2	2	2	2	2	2	2	3	4	4	
20	3	3	3	3	3	3	3	3	3	3	3	3	3	3	3	3	3	3	3	3	3	3	3	3	3	3	3	
21	2	4	4	5	4	2	4	1	5	4	5	2	4	4	4	1	1	4	4	1	2	3	1	2	2	2	1	
22	3	3	3	3	3	3	3	3	3	3	3	4	3	3	4	3	3	3	3	3	3	3	3	3	3	3	3	
23	4	2	2	3	4	4	3	4	3	3	4	3	4	2	2	4	2	2	2	2	4	4	4	4	2	2	2	
24	3	2	5	4	3	2	2	2	4	3	4	3	3	3	3	3	3	3	3	3	3	4	4	4	3	3	3	
25	3	1	5	1	3	3	3	2	5	1	5	5	5	3	3	3	1	1	1	3	1	3	3	3	1	5	5	
26	1	4	2	4	4	2	2	2	4	2	2	4	4	3	5	2	2	4	4	2	2	2	3	2	4	4	4	
27	1	1	1	4	4	1	1	1	5	4	1	4	2	1	1	4	5	4	4	4	4	4	5	4	4	5	4	

28	1	3	4	1	1	1	4	4	5	4	1	3	4	4	4	5	4	1	1	1	1	4	4	4	5	1	3	
29	3	4	5	4	4	3	3	4	3	3	4	4	3	3	3	3	3	3	3	3	3	3	3	3	3	3	3	
30	2	1	4	4	1	4	4	2	4	4	1	1	4	4	5	5	4	4	4	3	3	4	4	4	2	1	1	
31	3	3	4	2	3	2	3	2	3	2	3	4	3	2	3	3	3	3	3	4	4	4	4	3	4	4	4	
32	4	3	3	4	4	3	3	4	2	2	4	2	2	2	4	2	2	2	2	2	4	2	2	4	4	4	4	
33	2	2	2	4	4	4	4	3	4	3	3	2	4	3	3	2	4	4	4	2	3	2	4	4	4	4	5	
34	3	4	2	3	4	2	2	3	3	4	3	3	4	3	4	3	4	3	3	4	3	3	4	4	3	4	3	
35	3	5	3	4	4	3	3	4	3	3	4	3	4	4	4	3	3	4	4	4	4	3	3	3	4	3	3	
36	3	4	3	2	3	2	2	2	4	3	3	3	4	3	3	3	4	3	3	4	4	4	4	4	2	4	4	
37	2	2	2	5	2	2	5	5	5	5	5	5	2	2	2	2	2	5	5	2	2	2	5	5	5	2	5	
38	4	4	4	3	4	3	4	3	4	3	4	3	4	3	4	3	4	3	3	4	3	4	3	4	4	3	4	
39	5	2	1	2	2	5	5	4	3	2	1	5	5	4	5	3	5	4	4	2	4	4	4	5	5	2	5	3
40	4	4	3	3	4	4	4	3	5	4	4	4	3	3	3	4	4	2	2	3	3	5	5	3	4	4	3	
41	3	3	4	4	3	4	3	2	5	4	3	3	3	3	3	4	5	3	3	4	4	4	4	5	3	4	3	
42	3	3	3	4	4	4	3	4	4	4	4	4	5	4	4	4	4	4	4	4	3	4	4	4	4	4	4	
43	4	2	4	4	5	2	2	2	5	5	5	1	3	3	4	5	1	3	3	5	5	5	4	5	4	4	4	
44	4	2	4	2	4	4	4	4	3	4	4	4	3	4	4	4	4	4	4	2	4	4	3	4	4	4	4	
45	2	5	1	3	3	4	1	2	4	5	4	4	2	4	4	5	5	5	5	4	4	5	5	5	4	4	4	
46	1	1	3	4	2	2	4	2	3	5	5	5	5	4	5	3	5	4	4	4	4	4	4	5	4	5	2	
47	4	4	3	3	3	4	4	2	5	4	5	5	4	4	5	4	4	4	4	2	2	4	4	4	4	4	4	
48	4	2	5	1	1	3	2	2	5	5	5	4	3	5	5	3	4	5	5	5	5	4	4	5	4	5	5	
49	4	5	5	5	4	4	4	4	3	3	3	5	5	3	3	5	5	5	5	1	1	5	5	5	1	5	5	
50	4	5	5	5	4	4	4	4	3	3	3	5	5	3	3	5	5	5	5	1	1	5	5	5	1	5	5	
51	2	4	5	5	4	5	4	4	5	5	4	4	4	4	4	5	5	4	4	3	4	4	4	4	5	4	2	
52	4	5	5	3	3	4	5	4	4	5	4	4	4	4	3	5	5	5	5	4	4	4	4	4	3	4	4	
53	2	3	4	3	5	3	3	4	5	3	4	5	3	4	3	5	5	5	5	5	4	5	4	4	5	5	5	
54	1	2	2	4	4	5	5	2	5	3	3	3	5	5	5	5	4	4	4	4	4	5	4	5	5	4	3	
55	4	4	4	4	4	4	4	4	4	4	4	4	4	4	4	4	4	4	4	4	4	4	4	4	4	4	4	
56	4	1	2	3	5	5	3	4	4	5	4	3	5	4	5	5	5	5	5	4	5	4	5	4	5	4	4	
57	4	5	5	4	4	3	3	3	5	4	3	3	4	4	5	5	5	5	5	4	5	5	5	5	4	5	4	
58	5	4	4	5	4	4	5	5	4	4	4	4	4	4	4	5	4	2	2	2	4	4	4	5	4	5	5	
59	5	5	4	4	5	5	5	5	5	4	4	4	3	4	4	5	5	5	5	5	5	5	5	1	4	5	5	

27	4	1	1	1	5	1	2	1	1	1	4	4	1	4	4	2	4	4	5	4	5	1	1	1	3	3	4
28	3	1	1	1	1	1	1	3	1	1	4	4	1	4	5	5	5	5	1	4	5	1	1	1	4	1	4
29	3	3	3	3	3	3	3	3	3	3	3	3	3	3	3	3	3	3	3	3	3	3	3	3	3	3	3
30	2	2	4	1	2	1	2	3	1	5	5	5	1	4	2	3	2	4	5	3	1	1	1	1	3	4	1
31	3	4	5	3	3	2	2	3	5	3	3	4	5	3	3	3	3	3	5	3	5	5	2	3	3	3	5
32	4	3	2	2	4	4	4	4	4	4	4	4	2	4	4	4	4	4	4	2	2	2	4	2	4	4	4
33	3	2	3	4	3	4	1	4	2	4	4	1	3	3	3	4	4	4	4	4	4	1	1	1	3	4	1
34	4	4	4	4	3	4	4	3	4	4	3	4	3	3	3	3	3	4	4	4	4	3	4	4	4	3	4
35	2	2	4	3	4	4	4	4	4	3	4	3	4	4	4	3	3	3	3	2	3	4	4	4	3	3	3
36	5	5	5	5	4	3	4	4	4	2	5	4	3	3	4	2	2	3	5	4	5	5	5	5	3	3	3
37	2	2	5	5	5	2	5	2	2	5	2	2	2	2	5	5	2	5	2	5	5	5	5	5	2	5	2
38	4	4	3	4	4	3	4	3	4	3	4	3	4	3	4	3	4	3	4	4	4	3	4	3	4	4	3
39	2	2	2	4	2	5	2	5	5	5	5	5	5	5	5	2	5	5	4	2	5	5	2	1	5	5	5
	3	3	3	4	4	3	3	3	4	3	4	4	3	3	4	4	4	4	5	2	3	3	2	3	2	3	3
41	4	4	4	3	4	3	3	3	2	4	3	4	4	3	3	3	3	5	5	1	4	4	4	3	4	5	5
42	3	3	3	4	4	4	4	3	3	4	4	4	3	4	4	4	4	4	4	3	4	3	3	4	4	4	4
43	1	1	3	3	5	1	3	1	1	4	1	1	1	3	3	4	4	4	1	4	3	3	1	4	5	5	4
44	2	2	4	4	5	4	2	4	4	2	3	4	3	4	5	4	4	3	4	2	2	4	4	4	4	4	3
45	5	4	2	5	4	4	4	5	4	5	2	1	2	2	2	5	5	4	4	4	2	5	2	3	1	4	4
46	4	4	4	4	4	4	4	2	4	4	4	4	4	4	4	3	5	3	3	4	5	5	5	4	4	2	4
47	4	4	5	2	4	4	4	4	4	4	4	4	4	4	4	5	4	5	5	4	4	5	5	4	4	4	4
48	3	4	4	4	3	4	5	4	2	5	2	5	2	3	3	3	3	4	4	5	3	3	4	3	4	3	3
49	4	4	4	4	4	4	1	4	1	4	4	4	5	4	4	3	5	3	2	4	4	4	4	4	4	4	4
50	4	4	4	4	4	4	1	4	1	4	4	4	5	4	4	3	5	3	2	4	4	4	4	4	4	4	4
51	2	2	5	2	3	1	4	4	4	4	4	4	4	4	2	3	5	5	2	4	3	4	4	4	4	5	5
52	3	3	3	4	3	4	3	3	3	5	4	4	3	4	4	4	4	4	2	4	4	4	3	4	4	4	5
53	5	3	5	4	5	5	4	5	3	5	5	5	4	5	5	2	5	2	5	3	4	4	4	5	3	5	4
54	5	5	4	5	5	5	5	4	5	5	5	5	4	5	5	5	4	4	4	5	5	3	5	5	4	2	2
55	4	5	5	4	4	5	4	5	5	5	5	5	4	4	5	4	4	3	3	4	4	3	2	4	4	4	4
56	4	4	5	4	4	5	5	5	5	4	5	5	5	5	4	5	5	5	5	4	5	5	5	4	4	4	5
57	4	4	1	4	4	3	4	3	4	4	4	4	4	4	5	4	4	4	3	4	5	5	4	5	4	4	4
58	4	5	5	5	5	4	5	4	2	5	5	4	3	5	4	5	4	4	4	5	5	5	5	3	4	4	5
59	5	5	5	5	5	5	5	5	5	5	5	5	4	4	5	5	5	3	4	5	5	5	5	5	5	5	5

Anexo 7. Plan de mejora

PLAN DE MEJORA DEL DESARROLLO SOSTENIBLE PARA EL DISTRITO DE PACHACAMAC EN ÉPOCA DE PANDEMIA – 2020

7.1. Presentación

En el siguiente plan de mejora del desarrollo sostenible se proponen actividades concernientes en realización del turismo rural a través del turismo social, económico y ecológico. Con la finalidad de disminuir las problemáticas y deficiencias encontradas en el distrito de Pachacamac.

El presente plan ha sido elaborado con la finalidad de establecer acciones específicas del desarrollo sostenible que se relacione con los objetivos del distrito con respecto al turismo rural y las carencias de los habitantes, de concretarse ambas partes saldrán beneficiadas tanto la municipalidad como también a los habitantes de Pachacamac, al emplearse un turismo rural sostenible permitirá la mejora de la calidad de vida, valoración de los recursos naturales, incrementando el desarrollo económico, etc.

De tal forma, las actividades recomendadas están relacionadas a las dimensiones del turismo rural que fueron planteadas en la tesis. Se tomó en consideración aportes teóricos plasmados de organizaciones para dar sustento a las recomendaciones establecidas en el siguiente plan.

En conclusión, la realización del plan permitirá al distrito de Pachacamac a aprovechar más de sus recursos naturales de manera sostenible y beneficiar a sus habitantes mejorando la calidad de vida. Alcanzado así que los habitantes se interesen por desarrollar un turismo rural sostenible y se identifiquen con su distrito. Por ende, sí se mejora el desarrollo sostenible a través de las actividades

mencionadas, mayor será la posibilidad de generar un cambio en el turismo que se está ejecutando hoy en día en el distrito de Pachacamac.

7.2. Justificación del plan

El presente plan de mejora del desarrollo sostenible fue ejecutado con el fin de establecer actividades que mejore el turismo rural del distrito de Pachacamac en sus factores social, económico, ecológico.

Hoy en día el turismo rural se ha convertido parte de la oportunidad para que los individuos involucrados en dicha actividad se beneficien como también es sustancial, ya que, el turismo forma parte de la identidad cultural y el desarrollo para la mejora de las condiciones de vida de los pobladores como también forma parte de la identidad del turista.

7.3. Aspectos generales

Acciones de diagnóstico de turismo rural y desarrollo sostenible

- Desarrollar una oferta turística competitiva y sostenible.
- Implementar una cultura turística
- Fortalecer la relación entre habitantes y autoridades municipales vinculadas a la actividad turística del distrito de Pachacamac.

Acciones involucramiento para la dimisión aspecto social

- Hacer unos diagnósticos de todas las carencias de información de los habitantes sobre el turismo del distrito.
- Realizar charlas informativas sobre el origen, los cuidados que deben de tener en el tratamiento de los recursos turísticos, de manera creativa para que los habitantes se interesen en ello.
- Brindar reconocimientos a cada equipo conformados por habitantes representando un lugar turístico de la zona, de acuerdo con los logros establecidos.

- Desarrollar talleres y cursos dirigidos a la población local, para formar personas capaces de llevar frente los lugares turísticos que poseen el distrito.
- Realizar participación de la población en el turismo a través de apertura de las casas y decoración de los patios para que puedan ser visitados, creando un entorno único para el turista.

Acciones campañas de capacitación para la dimisión aspecto económico

- Hacer un diagnóstico de los precios de entrada para cada lugar turístico.
- Realizar un estudio y comparación con otros centros turísticos y poder establecer los precios de entrada de cada lugar turístico de acuerdo con el valor que poseen.
- Motivar a los residentes con la creación de empresas relacionadas con el ámbito turístico, apoyados por las facilidades para adquirir recursos financieros, con el fin de impulsar la empresa turística en el destino.
- Brindar paquetes económicos en temporadas bajas para que no haya pérdidas y así tengan acceso los turistas con bajos recursos.
- Distribuir dentro y fuera del distrito paneles informativos turísticos, donde se observa la distribución de los recursos turísticos de la zona.
- Informar a los habitantes a través de las charlas el impacto favorable que trae como consecuencia al aplicar un turismo sostenible, como la creación de nuevos empleos, conllevando a tener una mejor calidad de vida.

Acciones concientización del ciudadano para mejora de la dimisión aspecto ecológico

- Realizar un estudio de impacto ambiental en los lugares turísticos del distrito.
- Contar con ingenieros agrónomos como aliados estratégicos con la finalidad de enseñar a los habitantes el proceso de sembrío de árboles de crecimiento rápido

endémicos, flores y árboles frutales como también dar mantenimientos a las áreas verdes trabajando directamente en las áreas turísticas.

- Realizar campañas “yo aprendo a reciclar” donde los habitantes puedan hacer sus propios tachos de basura utilizando como material las cajas de frutas para ser colocados en el transcurso de los lugares turísticos el cual contribuyan con el cuidado del medio ambiente.
- turísticos y las calles, enseñando y fomentando esta práctica. Ayudará a ser más críticos y consientes con la situación del medio que les rodea.
- Realizar actividad de recojo y reciclaje de basura dentro de los lugares
- actividad de recojo y reciclaje de basura dentro de los lugares turísticos
- y las calles, enseñando y fomentando esta práctica. Ayudará a ser más críticos y consientes con la situación del medio que les rodea.
- Informar a los turistas sobre las reglas de cuidado de los lugares turísticos y fauna y no pongan en peligro el entorno y a la gente que disfruta de él.

7.4. Análisis FODA del distrito de Pachacamac

FORTALEZAS	OPORTUNIDADES
<ul style="list-style-type: none"> - Atractivos turísticos naturales. - Atractivos turísticos arqueológicos. - Diversidad gastronómica. - Considerado el primer distrito turístico. 	<ul style="list-style-type: none"> - El país recibe en un porcentaje la visita de turistas extranjeros. - Posicionamiento del Perú a través del turismo en tierras extranjeras.
DEBILIDADES	AMENAZAS
<ul style="list-style-type: none"> - No se promueven talleres de capacitación para los habitantes del distrito. - Los lugares turísticos descuidados - Posta medica sin infraestructura adecuada. - Pobladores poco informados de los lugares turísticos que posee su distrito. - Falta de organización entre pobladores y autoridades municipales frente al turismo. 	<ul style="list-style-type: none"> - La fábrica de cemento. - La pandemia COVID-19. - La delincuencia en la ciudad capital - Contaminación del medio ambiente.

7.5. Presupuesto

Concepto	Monto S/.
Investigación del distrito	900 .00
Involucramiento	1 200.00
campañas de capacitación económica	1 800.00
Concientización	2 200.00
Total	6 100.00

PLAN DE ACTIVIDADES DEL DESARROLLO SOSTENIBLE

Acción	Qué	Cómo	Con qué	Cuando	Quién	Cuánto
Acción 1: Diagnóstico	Analizar la situación actual del distrito en el ámbito del desarrollo sostenible	Encuestas a los habitantes y turistas. FODA de cada lugar turístico y de los habitantes.	- Conocimiento Información - Humanos - Tecnología	Marzo	Representantes del área de turismo del distrito.	900 soles.
Acción 2: involucramiento	Charlas informativas y reconocimientos al equipo mejor desempeñado	Planifica las charlas informativas Realizar las charlas 3 veces por mes Un paquete de mejoramiento de la oficina para el ganador	- Humanos - Tecnología - Paquete (escritorio de oficina y computadora)	Abril	Representantes del área de turismo del distrito	1200 soles.
Acción 3: campañas de capacitación económica	Enseñanza de valoración económica de los lugares turísticos mediante una pantalla led y 5 gigantografías informativas turísticos	Planificar las charlas. Comparar los lugares turísticos del distrito con otros centros turísticos y enseñar a asignar los precios de lugar turístico a los grupos de cada lugar turístico. Colocar los paneles en el transcurso a la visita de los lugares turísticos y al distrito.	- Información - Tecnología. - Humano	Mayo	Autoridades municipales	1800 soles.

Acción 4: concientización	Contratar un ingeniero agrónomo como aliado estratégico	Dar clases sobre el sembrío y tratamiento de las plantas (comprar 200 plantones) Reciclar cajas de fruta para los basureros	<ul style="list-style-type: none"> - Comunicación - Humanos - Plantas - Cajas de fruta - Pintura - Brocas 	Julio	Ingeniero agrónomo	2200 soles.
------------------------------	---	--	---	-------	--------------------	-------------

Anexo 8. Evidencias de recojo de datos





